盛京時報

(大正十三年六月二十日)

陰歷…五月十九日

中日祀祝大典休刊

◈本報價目◈
每報銅幣八枚
每月現大洋八角
▲外埠連郵價目
每月現大洋九角五分
半年現大洋五圓二角
全年現大洋拾圓

告白刊資
一行五號字十五字起
每刊資一日每行
現大洋壹圓長期
另議

發行人 宮川貫作
編輯人 菊池貞二
印刷人 石原庄太郎
發行所 盛京時報社 奉天鐵田町九番地 日電第二二六番 中一一六八 振替口座大連一七二五番
盛京時報支社 大阪市北區堂島濱通一丁目
盛京時報支社 (略)振替口座大連一七二五番

論說

金融與民生 (儀)

近數年來。世界各國。知强權之不能久恃。人道之不容摧殘。民治潮流。風起雲湧。日見澎漲。已爲識者所公認。而抑知經濟界之强權。仍然蔑視人道。發生種種不平等的現象。較專制之君主。無稍殊異。蓋國家之强權在武力。社會之强權在金融。操縱愈工。壟斷愈甚。普通生計。亦愈增困難。而勞働家與資本家。遂感此潮流。不免有嫉視之心理。溯洄中外罷工風潮。可思過半矣。

據昨報東省新聞。張總司令爲整頓金融。連日召集商務會長及各銀行號行長經理。各商代表會議之結果。已決計將錢業交易所及各錢莊。一併取消。由各大銀行組織銀行公會。以爲現貨之買賣。用以調劑盈虛。現正起草中。一俟規劃就緒。即當實行。準是以談。金融之穩固。既屬可期。市面之恐慌。亦不復見。謂非一般小民。所樂聞而心許者乎。

雖然。東省地方遼闊。土着居民。自昔較少。天然之利。尙未開發者。不知凡幾。加以頻年兵匪構釁。水旱不時。社會蕭條。工商凋敝。普通人民之困於生計問題。已十人而九。不足自存。而富商大賈。除挂名洋商外。復多半挾其官僚勢力。經營商業。資本既厚。獲利自豐。金融界遂不免受其把持。殆意中事。若不懲前毖後。注意於開闢物產振興工藝之根本計劃。積極進行。吾恐長此以往。富者愈富。貧者愈貧。社會人民。奄奄不可終日矣。

況另據商界消息。奉市銅元。僅能川於找零。大宗行使。概不收受。而市面流通公濟錢號之零星紙幣。亦有千數百萬。既感銅元之滯塞。又蒙紙幣之影響。些小商人。遂受其困。可知目前之金融、不欲整頓則已。如欲整頓。銅元紙幣兩項。似亦應有相當之規定。以資救濟。若僅僅使買空賣空者。無所施其伎倆。現洋不致暴漲爲目的。侈然號於衆曰。勵行整頓金融。恐本猶未正。標亦不治。不過無復某某揭把。致受絕大損失之駭聞。震人耳鼓。而於小民之生計問題。初無補於萬一。吾書至此。吾非於當局之整頓金融。有所詆毀。實因財產之爲物。第一段無所屬。第二段爲私有。第三段乃以私有爲公有。此財產觀念之三段進化公例。孔子曰。百姓足君孰與不足。百姓不足君孰與足。是金融之有關於民生。自古已然。於今爲烈。竊願賢明當局於整頓金融聲中。更進一步。

對中俄正式會議之預備

中俄協約大綱。雖經簽字。而細目繁多。應行預備之事項。千頭萬緒。除已由外交部設立中俄會議籌備處。并由各關係機關派員會同商議外。聞政府對於所以恢復兩國間邦交之事宜。已着手進行。玆特錄之於下。(一)我國自對俄取銷使領關係後。關於俄僑之待遇。視同無條約國之人民。凡各重要商埠地方。對於俄人入境。均定有管理辦法。京師并設置俄僑檢查所。專管理入京俄人一切行動。現因中俄邦交已經恢復。此項機關。無設立之必要。應卽取銷。以表示親善之意。(二)關於西山八達嶺各處之俄國教堂。及一切產業外交部日前行文地方軍警。卽請酌派軍隊。前往常川駐紮。妥爲保護。以便交還。(三)關於中俄協定大綱之全文。及各項附件。已呈准提交國會。并正式公佈(四)關於中俄正式會議之舉行。已派員與俄代表接洽。并飭駐俄代表李家鏊氏派員來京。商議一切。聞李氏已派鄒李二員來京。參與會議云云。又據外交界某要人言。奉天當局之意見。大體與中央無甚衝突。且極願保持對外一致之精神。刻經總統與外交部分途解釋。奉張已了解中俄協定正式條文內容。知與王正廷當日所議定者。絲毫無異。雖於協定正文外。另有數種換文。並不能變更原協定之意義及其程度當王加議定簽証之先。原與奉天有具體接洽。奉張業已表示贊同。此次協定內容。既毫無變更。奉張自無過持異議之必要。對於總統及外交部解釋各節。刻已完全諒解。某要人轉陳總統。總統亦甚滿意。因此批准中俄協定指令。星期三正式發表云。

府曹電謝 美大統領

◀爲二次退還庚子賠欵

府方以此次蒙美政府第二次退還庚子賠欵餘額。深爲感激。前日由曹總統致一電與美總統顧理治氏。表示謝忱。玆將原電照錄如左。

大美國大總統閣下。溯自中美通商以來。我中華人民對於貴國人士特殊之友誼。銘篆心版。良非一日。戊申之歲。承貴國將庚子賠欵。慨然以一部分退還。殷殷厚誼。已深感佩。玆復將該欵餘數一併退還。具徵貴國朝野一心。成斯義舉。我中華民國。對於貴國人士之感戢。自更永矢弗諼。而兩國邦交。益臻鞏固。曷勝欣幸。本大總統玆特代表全國人民。謹向貴大總統。暨貴國人民。擲誠伸謝 統乞朗照不宣。中華民國大總統曹錕印。

幣制局分發人員 將改分外省

京訊幣制局自經明令裁歸財部接收後。對於一切屬 於幣制局之權限範圍。財部均已接收辦理。獨對於分發人員。則置之不聞不問。文官考試分發人員。額懇院方。始允抽籤改分 各官署。其餘之分發該局者。則均不問。日前該局分發人員項景昇等。呈請銓敍局。援照文官改分之例。請准分發。該局局長許寶蘅批以文官考試各員改分各部署。係經財部於接收案內呈奉令准有案。非其他人員所得援例。未便分發。該員等既因機關裁撤。仰候分別分發各省任用可也云云。聞分發人員認爲政府失態。擬合該局所有分發人員。呈控平政院。請願國會。以愬其不平云。

美艦隊司令抵京

擬入謁曹錕並訪問當局

美國遠東艦隊總司令華盛頓將軍已于十六日正午十二時偕其夫人由前門車站下車來京。旋卽與歡迎華氏之美使署人員。同往美使署。査華氏來京。此爲第二次。其第一次來京係在去秋八月。唯來旣匆匆。去亦匆匆。並未訪問吾國之當局。今華氏擬即日入謁曹錕並訪問當局。晉爲國際上普通之應酬。然後再行出京。至其未出京以前之逆旅主人。則爲美使云。又據津訊。駐華美國陸軍總司令岡納氏。於上星期六晚。在天津禮查飯店。設宴欵待來遊天津之美國亞派艦隊總司令華盛頓氏。陪宴者有英法中日各國海軍諸長官。席中華氏簡單演說。略表申謝之忱。並謂不能在津多留數日甚表抱歉云

湘趙利用 馬濟回桂

◀利用桂軍回桂

廣西陸沈之爭持日久。洛吳因欲助陸早日統一桂局。乃令湘趙出兵從後面襲擊沈軍。湘軍四師師長唐生智。不忍犧牲自己軍力。又不便公然反對。託故辭職。湘趙只得另遣其他生力軍前往援桂。其生力軍維何。蓋即馬濟與葉琪兩部是也。先是馬濟入湘之初。得有湖南造幣廠餘利。因而招練武衛軍一團。兵力自然充實。馬本桂人。爲陸之舊部。其胞弟又爲陸氏快婿。且久蓄回桂之心。當唐生智呈辭之際。趙因與馬商及馬氏聞之。甚爲合意。趙因爲電洛請示。洛亦欣然許之。於是馬乃厲兵秣馬。親率所部開往湘邊。實行援桂總司令之職。同時並有湘軍二師三旅葉琪一旅隨行。原葉係廣西人。自知孤立湘省。雖於發展。不如乘勢回桂。如幫陸馬定桂之後。己身勢力亦易擴充也。在趙正苦湘軍未能爲洛方盡力。幸有葉氏自告奮勇。尤喜不自勝。蓋上有以對吳。下不損及湘軍。故對葉請求。無不如意云。

交部取銷 電政會計委員會

◀移交電政司主計科接收

京訊交通部在高恩洪長交時。於電政司添設一電政會計委員會。該會仿照路政 司鐵路統一會 計會組織。以司長爲會長。另設副會長。及會員等若干人。成立以來。以電政究不如路政之繁頤。迄無何等成績之可言。現該會僅就電報電話無綫電三項。編成各項之會計則例二十二條。並規行一百七十五條。呈請部長核閱。從此收束會事。移交電政司主計科接收云。

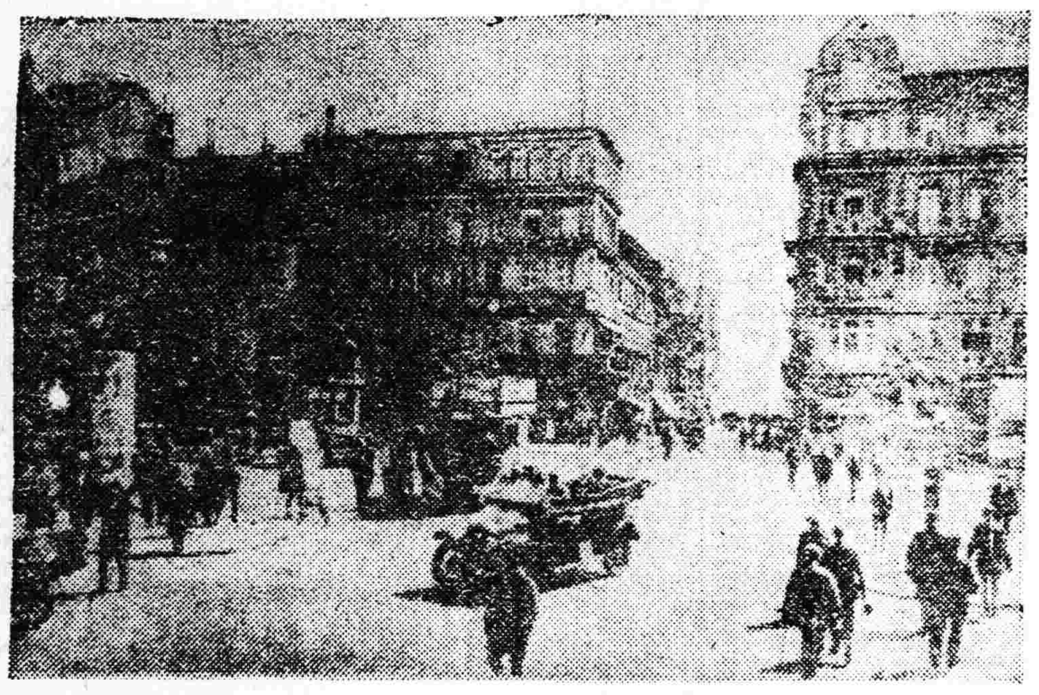

伯林風景(10) 芙麗德利黑大街 做霜庵寄自伯林

廿載春夢

日記長篇 (一〇四) (鄭福)

第十二章 乙卯

窮能易志。財可動人。操守未定之青年。往往爲境遇所迫。致人格破產。余自與任別後。以爲醫窮有術矣。時留意焉。

有蓬萊黃某者。其家以套風船爲業。專航行烟台大連間。代旅客運輸烟土。獲包險費不貲。一次由大連運烟土萬餘兩。至烟台悉數沒收。僞稱爲海關所搜獲。諸客販與之理論。無效。遂控諸官府。黃聞風逃逸。而之青島。伊有妹丈名劉天聲者。黨人也。寓亞細亞旅館。故黃亦投是而居焉。伊宿室與余比鄰。朝夕相遇。時常攀談。所以與知其底蘊。

黃乃浮薄少年。且攜多金。花天酒地。連宵達旦。余因不齒其爲人。故對伊牌酒之招。恒拒絕之。今信任某之言。竟聯想及黃。自是處與週旋。時從之遊。

一日黃在連陞棧。爲妓女小青做壽。約竹戰以捧場。除余外。尙缺一席。余乘隙將任介紹於黃。任本落落大方。儀表不俗。且服著華麗。談笑生風。黃一見之下。傾拜不已。任又假言曾任某 某總辦。某某局長。黃景仰尤深。雖屬初會。兩情甚洽。

及八週戰罷。任一人負洋百餘圓。悉充紅利。以與小青。增一己之光。慶幸何似。當晚黃留任讌於錦屏。余亦作陪賓。次日任以電話招余往。謂之曰。昨觀黃某身無雅骨。土氣未除。鼠量狹眼。貪吝而驕。此優等主顧也。可善遇之。任遂倩人赴恒泰飯店。訂優美筵席。書請柬一。囑余攜回。致意於黃。約其翌日午後。光臨一叙。余歸白諸黃某。黃樂允不辭。(未完)

廣告

青島上海行 (滿鐵航路船)
▲撫順丸 六月二十三日
▲西京丸 六月二十七日

天津行
▲大潮丸 六月二十日
▲長平丸 六月二十三日

龍口行(往復共順旅客進)
▲龍平丸 六月二十日

安東行
▲天潮丸 七月二日
▲灣通丸 六月二十八日

大阪神戶行
▲長順丸

大連汽船株式會社 電話(代表)(番號)四一八五番
奉天總代理店 臨時營業所 吾部通 旅客荷客取扱店 圓丸二商會 電話四二六四、五八八八番

緊要聲明
逕啓者查敝社於今春有友人李子新因無事在社寄居近日査其在外冒充本分社訪員有滋擾情形且假本社名義賒賬借錢之事業於本月十日將其逐出誠恐彼在外再有以上情事爲此聲明自此之後如李子新再冒充訪員或假本社名義賒取貨物以及借用錢財收川報費本社概不承認特此聲明 安東盛京時報分社經理王建那謹白

丟失憑單
劉玉春領名西安縣先達布罕閫謂津鄉小太平溝處又貞字三十六號清丈編作子字八百二十九號下則地原畝三十四畝三分浮多六畝共四十畝零三分憑單一紙丟失除在本縣呈請備案並請另發部照外特此聲明 西安劉玉春謹啓

新設代派處
本報今在新安鎭添設附屬代派處任莽榮久爲經理望該鎭紳商各界願閱本報或刊登廣告者希逕至代派處與莽經理接洽面議可也 四平街盛京時報分館經理孟繼雲啓

本溪湖煤 塊煤 大昌煤局 日電話二〇九番 二五二番 中國電話 一二四一番

奉天西塔 牛心臺煤 無煙煤 三有公司 電話 日二三〇番 中四二〇號

奉天小西關大街 撫順塊煤 烟臺塊煤 無煙爐煤 公益公司 電話日五四四番 中七號

江省儲蓄會本年度決算廣告
敬啓者本年夏歷四月終爲敝會第三年決算之期所有決算報告及東股應得紅利數目除敝會分別函知各股東外恐未週知特此通告

江省儲蓄會第三期招股廣告
本會原有股數已達四萬三千餘股玆屆第三年招股之期擬續招三萬七千股共湊八萬股以資擴充每股現大洋三十元分三期交納其足一千股者得推選爲董事有志儲蓄者盍興乎來

開始上海船期告白
肇興公司得利穩快輪船專走上海營口官房統艙淸潔茶房週到饍饌適口准舊歷五月十二日即禮拜五由營口直放上海以後常川往來每隔十天一趟定期不悞
代理客票處 奉天督軍署街老新盟 豐大南門老稻香村 長春三馬路平康里同新合 啓

閱者注意
本藥房現由歐西購到淋病新藥奏效如神名曰殺菌止淋丸專能殺菌解毒治淋去濁無論何種淋症均能立驗誠爲世界獨一治淋之聖藥也定價每袋一日量六粒奉小洋五角每盒一星期量四十二粒小洋三元外埠函購加郵費三角〇代售處 本城中街永和堂書莊大西關信義長皇姑屯車站實順德 安東縣財神廟街永祥泰哈爾濱道外北大街公和利長春三馬路新華齋吉林銅魚行大街雙發德千金寨福順增蓋平元興 營口老爺閣西東順昌遼源物彩德遼陽天鈺成鐵嶺西門裡新華書局公主嶺河南大街長記皮庫岫岩縣福慶廣江省瑞林祥開原驛全盛永本溪寶泰隆錦縣南街興華石印局法庫西街林勝德通遼縣大來當新民縣馬路德竹齋莊河德聚豐張家灣隆泰和通化東門裡文盛成旅順榮市街永源盛興京福源慶熊岳城內衛生堂〇〇總售處奉天大西門北勝閣外分水嶺胡同 英美大藥房 啓

開始船期告白穩快第一
圖南快輪准于舊曆五月廿一日即禮拜六早由營口開往烟台上海以後常川往來每隔十日一次定期不悞
奉天代理客票處 大西門裡眞正稻香村 大西中電話七四七號、小西門裡眞稻香村仝啓 小西中電話九五二號

奉天鐘樓南
農商部註册
老亨大利
首創第一家

新到各種時樣手表一律特別廉價出售
各界惠顧諸君務請從速以免坐失良機
本公司開設奉天多年久已馳名中外今特在鐘樓南舊址自建三層洋樓擴充營業並新運到大批手表眼鏡花樣繁多定價格外克已公道並又到美國總統牌及女友牌萬年筆外埠函購請示何類將欵滙下內附寄費郵票二角當收到後原班寄奉不悞
奉天鐘樓南
老亨大利鐘表眼鏡公司啓 中國電話三百三十二號

奉天金銀庫街
久和隆綢緞莊
夏季大減價
八扣
(十四天)
敝莊兩週駐奉 專以提倡實業爲前趨。特將吾浙天然出產之綢緞。運奉販賣。至於花式之維新。色彩之燦亮。靡不搜羅殆盡。始達精益求精之目的。維近時商戰劇烈。爲國際上必有之競爭。敝莊有鑒於此。特由杭本莊採辦夏令最時綢緞。新到各種貨身高尙。物色精美。應有盡有。非優不備。屆此天氣漸暖。正各界士女却暑之際。將各貨大減價一律八扣兩星期(自陰歷五月十六日起至五月廿九日止)以酬惠顧諸君之盛意。而表敝莊之熱誠。敝莊素抱酬答主顧。不圖厚利諒各界諸君早在洞鑒之中。凡我愛國同胞。聯袂偕來。爲期非遙。幸勿交臂。則敝莊無任歡迎之至(外埠函購不加郵費郵票實足通用)

更正前報
玆閱六月十七日 貴報廣告欄所載復縣警察一區二所界內張爲生等在沙家屯繁厚溝有蠶場被張怒遠侵佔其父爲鄉老覇佔一則披閱之下不勝詫異查該場張怒遠兌納房稅多年已有確實根據今地痞張爲生等無憑無據竟謂已有反云張怒遠覇佔殊屬無理現其事正月間在縣署成案而選舉鄉老四月事也何得謂張怒遠恃其父充當鄉老覇人蠶場該地痞之狡猾信口雌黃誣入名譽可惡已極理宜更正以保名譽而昭核實 一區公民具

資本金一千萬圓
營業科目
一、海陸運輸及一切轉運業務
一、一般倉庫營業
一、代辦保證事項
一、包辦勞力
一、供給關於運輸之資金
國際運送株式會社
本店 東京市新橋驛前
支店 大連市山縣通
分號 東京 橫濱 京都 大阪 敦賀 下關 門司 釜山 京城 大連 營口 奉天 鉄嶺 長春 哈爾濱 浦潮
運輸接洽處 日本全國到處皆有

介紹買賣
商埠地或鐵道附屬地
地皮 房屋
有願出賣或購買者請駕臨敝行面議可也
奉天浪速通三層大樓房
合名會社 藤田洋行

中外要電

中俄正式開議定七月一日

（十八日發北京專電）

中俄正式會議定於七月一日舉行開會式俄代表喀拉漢已表示同意

外顧派員赴奉疏通

（十九日發北京專電）

爲中俄協定事件

外交部交際司長王鼎昌（譯音）奉顧維鈞令已于十八日早離京赴奉係爲中俄協定請求奉張諒解

廣東側之中俄協定

（十八日發上海專電）

據廣東十七日來電云廣東政府對於中俄協定成立在表面上雖表示歡迎如胡漢民戴天仇等聲稱勞農俄國與中國關係密切殆如兄弟吾人超越於南北政爭範圍外欣賀兩國國交之恢復且就協定內容以相觀察充分認識俄國之誠意云然在事實上廣東政府部內之意見頗不一致議論亦形殊異蓋中俄協定將廣東政府置諸局外兩者今後之關係有不可預測者就中對於協定第六條之政策在廣東政府實爲重大問題據傳說張繼汪兆銘等前者南下之目的亦與對俄問題及共產黨對國民黨問題有關係云云現在俄國東方局長（一說莫斯科大學教授姓名不明）住宿于亞細亞旅館每日與廖仲愷戴天仇張繼汪兆銘等秘密晤談波魯悌氏亦經孫文電召近擬來粵是以廣東政府今後之態度頗爲一般所注意

國民黨內部之爭執

（十八日發上海專電）

據廣東十七日來電云國民黨內部純粹黨員與共產黨員之爭執現在益形擴大國民黨中之一部分有力者認爲共產黨員最近之行動與國民黨之主義及政綱甚有妨碍現正計劃排斥據傳聞義者吳佩孚在漢口殺害國民黨員亦與在漢國民共產兩黨之爭執有關即係共產黨員教唆吳之一派者汪兆銘張繼等之南下除對俄問題外亦含有此項問題之使命

府曹有意調停孫王

（十八日發北京專電）

孫總理由海甸歸京旋於昨晚在總統府開臨時會議總統雖有意調停兩方面加以慰留然王克敏有將赴青島避暑之說

攻擊洛吳鐵路政策

（十八日發上海專電）

洛吳之鉄路政策頗爲一般所注目或傳洛吳已向北京政府提議建設西北鐵路使之接續京綏鐵路往返蒙古新疆開其經費將返還庚子賠欵二億元充當等語新聞報本日關於此事著一社論敘述袁世凱爲帝制計着手龍海鐵路借欵而以該鐵路未收其一半成功之事實以指摘洛吳將以西北鐵路爲軍川之野心有所攻擊

意議員被誘案擴大

（十八日發東京專電）

內閣已着手改造

據羅馬來電云社會黨議員馬悌沃齊最近爲國粹黨員所誘惑迄今不知其去向及生死然此項事件之影響範圍甚大首相莫索尼憤慨國粹黨員之無恥行爲已命令停止議會任命國粹黨臨時統裁委員一面着手改造內閣據聞莫氏擬退國務總理而任殖民大臣前任首相洛沃理治歐爾杜氏等當入閣等語莫氏在閣議席上聲言嚴重調查事件處罰人犯毫無寬宥云云一般認爲該主犯者之國粹黨機關報主筆菲利別理氏已在琴諾亞被捕

孫陳調和之過去與現在

▲兩方將領之覺悟　▲但最近又有停頓之勢　▲實行北伐之張本

粵省戰事。荏苒經年。以致工商均遭損失。物價因而增漲。各屬生靈。無不憂傷憔悴。以是之故。羣衆心理。乃不期而具有兩種觀念。（一）希望孫勝或陳勝。總須以最短促時期收束軍事。（二）孫陳兩方。或捐棄前嫌。言歸於好基於上兩種觀念。則羣衆之厭戰。可藉測驗。顧兩方現況。心力俱疲。對於第一種觀念。皆有不能辦到之感。然因第一種觀念不能辦到之趨勢。遂有轉入第二種觀念之進行。至羣衆容觀的心理。則希望第二種觀念成功爲尤切。因第一種觀念。無論誰勝。工商方面。直接間接。總須再受多次之犧牲而後已。第二種觀念。則彼此可聯同對北發展。職此原因廣州香港汕頭間。乃有調和論之發現。但調和之說。前者喧囂。業有多次。然兩方無眞正誠意。故祇得付作鏡花水月之談。至時至今日。兩方似覺得確有調和之必要。故調和之論。高唱入雲。而吾人益以基於羣衆之觀念。是以對于此次調和論。堪有注意之價值。特訪述其過去與現在之况如下。藉覘其未來之趨勢。

歷次調和之運動。出諸兩方要人之主張。及平民之哀憐者。各佔其半。而茲次則純出諸要人之主張。因平民以哀憐無結果。故心灰意冷。聞此次調和兩方之要人。孫中山方面爲老民黨陳少白。陳競存方面爲黃大偉。陳少白原廣香港。爲在野民黨中中山所最信任之人。黃則由汕乘陳競存等意旨到港與陳少白接洽。聞陳少白主張陳競存悔過。贊成中山北伐之主張。黃則主張請有力之第三者爲調和之保證人。同情北伐計畫。但北伐軍偷陳部由潮梅嚮。聯軍由中山嚮。至北伐步驟。則分若干期出發。依現在之地盤動員。其第一期目的地。陳部入閩。湘軍回湘。滇軍贛軍入贛。各項意思。陳黃二人。已趨一致。陳隨由港赴汕。黃亦由汕赴滬。情勢似入於佳境。其時事爲滇軍軍長范石生所聞。范亦甚以陳黃主張爲然。即與滇軍總司令楊希閔。亦認定現在中山與競存。宜爲切實的調和。聞楊范對人言。咸以滇軍入粵初意。係爲北伐。不是爲西南內部問題而戰。初以東江不解決。以致牽動北伐。故決定討陳。顧實際上說。大好健兒使向東江死去。實死得不值。大家應向北方發展才是云云。楊范既有此新覺悟。湘軍亦贊同之。此間現有湘滇軍將領通電調和之消息。並聞范亦派人與黃大偉接洽。且有范擬給黃以北伐軍指揮官之說。至於陳競存方面。聞各軍官。以前年廣州附郭之戰。尚不能入廣州市。何况現在退至惠州。即使勝利。亦難免上北方大當。而非陳軍之福。故其所感。又與楊等同。即黃大偉之赴港。事前曾得各軍官之表示。似非如前者之徒付空言云。但當兩方調和夢酣之中。忽有人大唱反對調和之論。其意以陳競存無調和之誠意。聞劉震寰亦取此項態度。是以調和形勢。略受其影響。而致小有停頓之狀。惟主張調和與反對調和兩派。以實力上比較。恐終爲主張派所勝利。故據今早消息。陳少白范石生。曾不因有人反對調和。而自餒其志。陳仍向汕頭方面協商調和條約。范石生出發博羅。亦係召集前敵軍官。對於調和問題有所會商。故各方面對於調和。咸抱樂觀。以爲有成立之可能性。惟依吾人之忖惻。調和果成。關於地盤問題。仍保存現在狀況。即惠州以東。陳軍主持。而政令之發施。以設在廣州之省政府爲中心大抵潮梅長官之更易事項。則省政府先徵求陳競存同意耳。此爲調和說之過去與現在形勢。至調和之能成立與否。乃爲未來問題。固未易預下斷語耳。

孫文

陳炯明

協議改革貴院問題

（十九日發東京專電）

貴衆兩院中之有志者關於改革貴族院問題以爲此項問題已非徒事議論之秋亟宜達成實現云云擬於二十一日再度開會協議具體的實行方法

政本黨首領已決定

（十八日發東京專電）

政友本黨本日開總務會議之結果決定推舉十四日之本黨大會席上正式推定前者有推山本達雄氏爲首領之說因該氏拒絕遂經總務會議決定推舉床次氏

矢田部氏外任

（東京十九日專電）本日發表外務省第三課長矢田部氏任爲大使館一等書記官在美國勤務

齋藤總督留任

（東京十八日專電）齋藤朝鮮總督本日會見加藤首相之結果已決定留任

稻石少佐抵京

（北京十八日專電）日本稻石機關少佐本日到京

丹將承認蘇俄

（東京十九日專電）丹麥國現已決定承認蘇聯政府

擬辦震災紀念

（東京十九日專電）東京市此次爲記念昨秋之大震災起見擬定九月一日之震災周年在上野自治館內開震災復興展覽會

杜大尉將離東

（東京十九日專電）杜阿士大尉擬本日離京赴京阪地方遊覽後二日搭乘諏訪丸輪船由神戶放洋經上海回國

命令

（六月十六日）

▲暫行代理部務司法次長薛篤弼呈監犯陳三等行狀善良悛悔有據擬請宣告減刑免刑等語本大總統依照憲法第八十七條宣告將該犯王玉山朱錫盛董永順李殿奎宋廷奎即宋君恒陳國宰張來壽陸根榮均予免刑原判處一等有期徒刑十五年之陳三減處一等有期徒刑十一年以昭激勸此令

▲暫行代理部務司法次長薛篤弼呈監犯張寶山等行狀善良悛悔有據請宣告減刑免刑等語本大總統依照憲法第八十七條宣告將該犯夏文標夏祖起田祖厚王尙奎劉二陳三元趙二張順和范炳榮王應奎陳發張壽榮管玉林龍潭姚雲得胡榮堂畦玉炳張寶山鄭正福均予免刑原判處一等有期徒刑十年之王老三減處二等有期徒刑五年以昭激勸此令

暫行代理部務司法次長薛篤弼呈監犯民潤夫等行狀善良悛悔有據請宣告免刑等語本大總統依照憲法第八十七條宣告將該犯民潤夫一萬蒙加擴夫衣缶法洛夫破西倆也夫扎洛喀梁萬山王玉德司大尼舍夫司吉均予免刑以昭激勸此令

▲暫行代理部務司法次長薛篤弼呈監犯王在如等科失重行狀善良請宣告減刑免刑等語本大總統依照憲法第八十七條宣告將該犯任長與淮予免刑原判定執行徒刑十四年之王在如減爲執行徒刑四年原判定執刑十一年之王在公減爲執行徒刑三年原判處一等有期徒刑十二年之余金邦減處二等有期徒刑八年原判處一等有期徒刑十年之劉老步減處二等有期徒刑六年原判處一等有期徒刑十五年之陳有倫鎖三均減處一等有期徒刑十一年原判虎無期徒刑之沈登明林宗均減處一等有期徒刑十五年以昭激勸此令

時事要聞

因蒙事徵求奉方意見

京訊自中俄大綱協定正式簽字。兩國邦交恢復以後。政府方面。對於事關內政之蒙疆收回問題。前曾有所計議。本報亦迭有所誌。惟府方最近對於此事之意見。認爲收回蒙疆與奉方有較切之關係。力主事前必須尊重奉方之意見。故現正在設法徵求奉方對於此事之主張。俟得有眞實之表示後。始能籌定如何收回之辦法。因之政府方面現除靜俟府奉兩方磋商之果外。對此問題。尙未爲若何之計議云。

天津傳來之直奉和議

北京日報云。據天津方面消息。謂主張奉直議和最力之要人。及直隸當道方面。則絕對否認此說。且許蘭洲新自奉天來津。據其左右人云。奉直兩方。現在各自相安。不致紛擾。張作霖一意對於本境整頓在實力上異常注重。幷不願與北京政府發生爭執。至與奉方有關之中俄交涉中之各問題。亦可隨議會之時機。迎刃而解。幷無梗阻。故今日直奉無和議之必要。至直方之內幕。重要人物。對此問題。目下亦幷未予以注意。奔走雙方之間者。實爲下台軍閥及失意政客。彼等靜及無聊。而又無活動之地。乃藉此以討雙方之好。製造各種空氣。以顯其能力而已云云。

津浦線之匪氛

據濟南通訊。山東盜匪。擾及津浦行車。於是棗莊抱犢崮之名。聞於中外。而北伐之平原附近。去年亦有大股土匪。在該處肆行搶劫。以官兵竭力防堵。未能一近車站。然行者過平原德州間。已有臨深履薄之懼。近數月來第六旅布防於南。第七旅鎮攝於北。似可以拔其凶焰。然一按之實際。則臨城棗莊間。孫美瑤之餘黨。勢將復燃。而平原夏津一帶。顧得林之舊部。打家架票。日不一起。甚至武城居民。口不敢言匪字。其猖獗可想見也。

庫倫果抗拒內附耶

▲確定國體與擴張財政

京訊云據外人方面消息。庫倫政府。近知中央之將施干涉。決於七月開召集喀爾喀四部落人民代表。在庫開大會議。（一）確定國體。查活佛時之共戴制度。即係帝制。自入青年派後。改爲委員制。亦稱共和制。現又擬仿勞農制。然究竟以何制爲善。尙未經大會決定。其間有人主使。關係中蒙前途。至爲重要。然而中央政府無可如何也。（二）擴張財政。閒現在外蒙收入。每年約有千餘萬元。較徐樹錚時加三倍之多。然猶以未足。茲擬加重稅則。制定常稅値百抽五。紙煙値百抽十二。酒値百抽三十。如是計算。則每年可多徵三四百萬。致華商聞之憂形於色。敢怒而不敢言云。

歐洲諸國鑄造銀幣

德國現定三億馬克

此舉與銀價之影響

柏林通信云。荷澳兩國鑄造新銀貨之議。不久將見諸事實。俄國現正着手鑄造。而今年三月十四日德國經議會之贊同。亦決議鑄銀貨。茲將德國新銀貨鑄造案之要點。略舉如下。（一）新銀貨之類種分一。二。三。五馬克四種。（二）發行數三億馬克。（以人口爲比例每人約五馬克。將來或將增加至九億馬克）（每人約十五馬克）（三）銀貨之純成分今定十分之五百。定行鑄造新銀貨之時。政府須竭力維持經濟界之狀況。使之不生動搖。新銀貨之發行額。目下應與現在通用緊急貨幣之收回額相等。（約二億千萬金馬克）。如財政尙有餘裕時。則更收回小額之金貨公債。而代以新銀貨。按德國之鑄造銀貨。其目的在欲利用銀貨之額面價致與純銀成分之差。以增加國庫之收入。與廓乎清金融市場之混亂。一變其國民對於通貨之心理狀態而已。又聞德國鑄造新銀貨所用之銀。大部分以中央銀行所保存者充當之。與銀價當無若何之影響。但中央銀行所保存之銀。係從來外債及其他借欵之擔保品。若因此而消失。勢不能不購入以補償也。

查辦王案擱置又一質問

▲政府果有庶政公開之決心　▲正當局自己表白之好機會

衆院議決之查辦王克敏案。咨達政府。業已多日。未聞辦理。會經葉夏聲等質問政府。亦無明白答復。茲議員林樹椿董慶餘等。以爲即令政府曲解法律。國務員不受查辦。然查辦前中國銀行總裁一案。政府何能擱置。特再提出質問案。請爲答復。茲錄該案原文於下。爲質問事。本院議決。咨請查辦財政總長王克敏法轉眼。盜竊國庫。及前中國銀行總裁王克敏任內。營私舞弊各案。早經咨達政府。迄今多日。未聞開始辦理。經葉議員夏聲等先後質問。亦無明白答復。前聞政府對於查辦。現財政總長一案。藉口國務員不能查辦國務員爲理由。不肯依法執行。倚地位爲護符。不求澈底是非。曲解法律。希圖自保。靦然面目。騰笑一般。今更變本加厲。於查辦前中國銀行總裁一案。亦一律擱置不理。政府此種態度。設非蔑視憲法。即屬知情曲庇。二者必居其一。夫中行近在咫尺。原查辦案所列各欵。又皆有事實可考。一經澈查。虛實立見。政府苟有庶政公開之決心。則對於國會查辦實問各案。正當局自己表白之絕好機會。今乃一味曖昧。事實愈掩而愈暗。疑團愈積而愈深。又何怪近日政治上之各大案件之不能免國人之誤解耶。究竟政府對於本院上列查辦各案。是否已派員進行。抑始終擱置不理。請于文到後。明白答覆。

滬海軍歸杜錫珪條件

據上海消息云。滬海軍確有歸杜之趨勢。惟其附有最重要條件五項。即（一）不得更動艦長及其職員。（二）仍歸林建章指揮統率。（三）須先發清欠餉。（四）不得任意隨調他處。（五）仍駐長江流域巡防。在此條件尙未實現時。其所持態度仍在不即不離之境。洛吳因欲速謀海軍統一起見。亦有電來京。請速籌欵二十萬元。以當接收滬海艦歸北之用。聞府方已批交財部籌撥。但某方面消息。林並非歸杜不可。不過藉此而爲團結閩海軍派大離合之後徑。舍此而外別無他圖。然杜錫珪有於今明日。到滬會林面商之說云。

青島海圻艦之劫案

▲決將全案解京辦理

此次煙台海圻艦遇搶一案。糸涉某方面（匪供浙盧賑使）事極複雜。甚爲各方所注意。茲據海部消息。李海長以此事情節重大。恐將引起別項糾紛。決擬將此案提京辦理。俾明眞象。藉弭後患。聞已派該部參事張果志。偕同府院兩方人員。赴魯調查此事眞象。并與溫樹德籌商防務之佈置。及提解所獲人犯來京辦理等事云。

又據國務院消息云。浙盧有要電到京。聲稱海圻搶案。實係匪徒冒稱浙方。浙省決不至有此暗昧行動云云。又另有一電到京。報告臧軍入浙。已籌有相當辦法。決不至有援及地方情事。請釋疑慮云。惟兩電均係致孫慕老等個人之電報云。

因陋就簡之京師市況

▲以前之狀况與將來之計畫

京都市政公所自民三成立。於茲十年矣。始而所以歸官辦者。因市民程度不齊。先由官家**創辦**俟辦有成績。再行歸諸市民之手。十年來均成一種習慣。市政公所之督辦。由內務總長兼任。月支交際費五百元。會辦由警察總監兼任。月支交際費三百元。另由內務總長委一坐辦。專司其事者。月支薪水三百元。查最初所以如此規定者。不外爲便利辦事之故耳。查市政之成績。在朱啓鈐任內爲**最好**之時代。蓋彼時爲創辦伊始。故容易見好。自朱啓鈐以至於高凌霨。該公所收入。年年增加。而進步則絲毫無之。其每年收入畧列如左

民三　二十三萬餘元

民四　二十九萬餘元

民五　三十九萬餘元

民六　三十三萬餘元（因張勳復辟。停捐三月。不然。必較民五大增）

民七　四十九萬餘元

民八　五十萬餘元

民九　不足五十萬元（因受直皖戰爭影響）

民十　五十六萬餘元

民十一　五十萬餘元（因受直奉戰爭影響）

民十二　五十萬餘元

以上列者之收入。爲樂戶妓女捐。舖捐。車捐等收入之欵。除該公所開支外。則爲修路。及辦理地方公益事宜。（如補助教育機關。補助醫院貧民借本等項。）雖有偌大進項。而市政仍如此腐敗者。其理爲何。大抵不外無專門之人才耳。歷任之坐辦。雖有官場經驗。然乏市政知識。加之大多數人。皆係抱發財主義。是以毫無**進步**不但市民反對。且外人亦不滿意。而本年情形則反是。其中有數個原因（一）所收捐欵。向例由警察代收。本年警察。因警餉無着。借用幾個月之捐。故爾馬路停修。（二）因入春後。天旱物燥。於是灰塵較往年尤甚（三）歷任辦事者。均求皮毛。對於修理馬路。多半含混了事。（四）電車公司。在馬路當中安軌。故將馬路完全損壞。頃聞市政當局。有見於此。若不設法整頓。則市政前途。何堪設想於是有裁汰**冗員**之舉。現在督辦（總長兼）會辦（總監兼）之交際費。均願意犧牲。合計裁員節省之資。與督辦會辦不支交際費。每月可省共有二千七百元之多。即以此欵移作修路之需。並添一百名工程隊。再增加一班測量生。詳細將北京全市房基線測妥。以免將來建築發生許多週折。且警察方面。已允以後不再借用捐款。以重市政。步軍統領衙門。及警察廳。皆肯**帮同**實行取締重載大車。由此以觀。市政或能轉入佳境。亦未可知。果爾不但市民之幸。亦國家之光也。

使團又討論俄使署問題

…各公使意見已和緩說…

京訊星期二上午十一時。外交團仍在荷使署討論交還俄使署問題。確聞使團此次會議之形勢。已略有變遷。蓋前此重要各使咸信本問題惟與辛丑條約有關之各公使有列席之必要。而此次會議。則已承認與辛丑條約無關之各公使亦有列席必要。此事在某意義上言。頗似各公使對於辛丑條約與俄使館問題兩者之關係究爲如何之問題。已下一比較切實之肯定語也。至今日之會議結果。將仍執前議乎？抑將毅然交還乎？此點雖非吾人之所敢預言。惟據某法學者之觀察。則謂確有可以交還之望。據云北京之俄使署問題。使團一九二〇年十月之決議。未免略有缺憾。蓋當時之決議。只以「俄使署係在使館界」爲根據。而忘却「俄使署係在中國之首都」之前提也。一九二〇年之議決。既有所薇。則使團於此際必有以更正之。倘欲更正之。則必不欲失今日會議之機會。故使團今日之議決案。必爲無條件交還俄使署云云。吾人因與論者表十分之同意。爰誌所言如此。以待今日之證實。又據外交部消息。交還俄使館問題。外交當局途與使團接洽。各公使意見已稍和緩。外交部第二次覆牒。一二日內可以送達荷蘭公使云。

日使署否認承築洮齊鐵路

京訊關於日本建築洮南鐵路事件十六日有在日使署探詢眞相者。據該使署云。如日本政府或南滿鐵路公司。與奉天訂立此項合同。此間使署當然不能毫無消息。使署亦無不知之理。不過從前南滿公司。曾有由洮南築路至四平街之議。奉天亦曾有由洮南築至齊齊哈爾之議云云。

黃河修橋工程決定

▲由英比公司承辦

據洛陽通訊。交通部本月十二日。有電致洛吳。敍述關於修理黃河鐵橋事務。聞該項工程已經決定。由一英比公司承辦。草合同不久即可簽字云。

常德盛將率軍援粵

▲已與吳佩孚議妥各項

南昌通信云。河南暫編第一師長兼援粵豫軍總司令常德盛。由洛返贛。自援粵失利。部下喪亡滋多。雖名爲師。實不足一戰。去年由贛東調赴贛南援粵。未見有何舉動。故洛吳特電召其返洛。商補實力。茲聞此來。已獲得圓滿結果。由洛方抽編二團之衆。交由常率其來贛補充改編。俾成全師勁旅。軍械齊全。且有帶來軍餉數十萬元之說。現常已抵省。下榻於華園旅館。其所率來部隊。尙須陸續運來。故常將在省等候幾日。以便率赴前防。實行援粵云。

各地（六）

奉天▶ ●金票對小洋票 近限 前場 [illegible] 後場 [illegible]

滿洲商業▶ ●大連鈔 鈔票對金票 前場 [illegible] 後場 [illegible]

大連▶ ●大豆（銀建） 當限 五、二三 六月限 五、一八 七月限 五、[illegible] 先限 五、[illegible] ●豆油（鈔建） 當限 六、〇〇 六月限 六、〇〇 七月限 ……

開原▶ ●大豆 當限 二、一七三 中限 二、一二三

●開原錢鈔 金對小洋（前場）（後場） 近期 一三九、九 一三〇、〇 中限 一三九、〇 一三一、九二

奉天▶ ●大豆（前場）（後場） 當限 三、四二 六月限 三、七八 七月限 …… 先限 ……

哈爾濱▶ ●大豆（前場）（後場） 當限 …… 六月限 …… 七月限 …… 先限 一、[illegible]

大阪▶ 當限 前場 三五、五 後場 三〇四、八 六月限 三〇一、九 三〇二、〇

大阪▶ 童 [illegible] 一〇四五 軍人 一三、七〇 [illegible] 〇八、三五

天氣▶ 大連 營口 長春 奉天 南或西風晴後曇 昨日之溫度 較諸去年是日

病苦多年因來福片而有今日之幸福

奉天城內王君秀岩。病苦多年因服來福片而愈。得有今日之幸福。大喜過望。親至公司道謝。茲述其談話如左。

我在二十二歲的時候。娶妻錫氏。這樣的人生最樂的事。反之在我不惟毫無趣味。並且很悲觀。這是甚麽的原故呢。想是我少年時代。元氣旺盛不知道利害。用不自然的方法。滿足我的情慾。所以有這樣的結果。不但如此。我的病症並且一天利害一天。有時候頭痛倦怠。記性不好。腦筋昏亂。往々把事情弄錯。有時候連夜夢遺。到了次日。非常疲倦。有時候自己覺得發了瘋的樣。碰着什麽事体都生氣。有時候無故的覺得心裡很悲。心裡很怕。結了婚之後。對於我的妻。不惟毫無愛情。而且討厭他。所以家庭之間。也非常冷淡。因此甚麽事情都不要做。遊蕩度日。把歷年的積蓄。使盡用光。後來連每日的生活費用。都有些爲難了。這時候我的身体也疲的不像樣了。臉面也黄的不像樣了。我的妻也因爲時々憂慮。日々悲觀。並且〇〇也不滿足。竟同我得了一樣的病。我們夫妻二人。內爲病魔所苦。外爲生活所逼。覺得除了死竟無別法。想死也不是一次了。去年秋天。偶然在泰東日報。看見來福片的廣告。半信半疑的買了一瓶試々看。誰知道竟是効驗如神。吃了後頭腦也清楚了。身体也好起來了。於是再在城裡大德生大藥房買了來福片一打。夫婦二人。同服此藥。我們二人這樣利害的病。此不知不覺完々全々的好了。現在因友人的紹介。在某公司辦事。公司的經理誇奬我。說我的頭腦比人家好一倍呢。我的妻現在也懷妊五個月了。我們夫婦二人。到了今日。方在領略得人生的樂趣。知道了人生的幸福。這都是受的來福片的賜。因此我遇着與我同病的人。都勸他吃來福片。結果都是百發百中。人々稱讚此藥的好處云々。

來福片藥價　每瓶大洋貳元五角　每半打大洋十四元　每打大洋二十五元

經理所

奉天□□街大德生大藥房　奉天鐘樓南中西大藥房　奉天鼓樓南歐美大藥房　奉天鼓樓南永年大藥房　奉天鐘樓南歐美大藥房
安東中富街東益增遠　鐵嶺鼓樓西平記大藥房　長春北門外中西大藥房　長春北門裡興亞大藥房　遼陽什字街天鈺成
營口二道街中西大藥房　營口魚市口五洲大藥房　營口永世街興亞大藥房　營口西大廟義興成余記　吉林糧米行五洲大藥房
瓦房店新市街德記大藥房　大連市監部通華泰大藥房　大連市奥町華西大藥房　西崗子永樂街德記西棧　普蘭店平安街德順藥房
金州城裡德記藥棧　西崗子□□街廣生堂　海城城裡華西大藥房　鳳凰城南街中西大藥房　天津估衣街葆記公司
北京大柵欄華美大藥房　北京大柵欄老德記藥房　北京前門外中美大藥房　天津日租界同春大藥房　其他各埠大藥房均有代售

營業課目

電裝電械　硬煤烟煤羊毛皮件呢絨
各種機械　五穀雜貨電氣機械器具
鐵道材料　海味肥料滊車並其材料
五金雜貨　油類木料焦炭硫礦黑鉛
銅鐵水管　道木洋火綿花洋絲洋布

包辦工程　代理　水火保險

株式會社 大倉組

總行 日本東京市京橋區銀座三〇七
分行 北京、天津、上海、九江、香港、營口、安東、倫敦、紐育、漢堡、西士呢、大連、本溪湖、及日本各地
奉天出張所 奉天十間房(電話五六五番)

總發行所開設奉天大南關●製藥各種各城鎮均有代理

老福順堂廣告

奉天巡按使化驗●北京內務部立案●奉天警察廳化驗

頭痛藥每袋五角　睡藥每袋八角　胃痛散每袋三角
袪痰散每袋五角　咳嗽藥每盒八角　瘡毒膏每盒四角
牙疼水每瓶五角　吐血藥每袋五角　大補血每瓶一元
殺蟲散每袋角半　退瘧散每袋三角　瀉下藥每袋二角
虎骨熊油膏大張六角　參茸百補丸大匣五元　寧坤至寶丸每匣二元
虎骨花蛇酒每瓶元半　甘露藥酒精每瓶一元　理血健腎丸半打七元

最新編定 製藥彙報 業已出版

如承索閱隨時寄贈

(內容) 一、序　一、通函治療規則　一、函購規則　一、本藥店啓事三則　一、註冊執照奬憑佈告各種影印　一、製藥各種功能主治服法用量價目附注各病原因症狀及攝生法　一、採錄局方各藥價目一覽表

(附啓) 本彙報係屬贈品承索閱分文不取但請開明函件處所姓氏併請註明係由閱盛京時報得知爲荷

本藥店謹啓

健胃散每袋四角　癬疥水每袋四角　感冒藥每袋二角
治痔膏每盒一元　瀉痢散每袋三角　脚氣水大瓶六角
梅毒丸每袋六角　消毒丸每袋四角　淋濁丸每袋五角
平瘟散每袋一元　香丹特包二角　遺精藥每袋六角
筋骨疼痛藥每袋四角　小兒驚風散每袋三角　小兒消積散每袋三角
清胃化積丸每盒六角　利水消腫藥每袋五角　通明眼藥水每瓶五角

中將湯

奏効的確治療迅速

西洋美人多盛用之 每年輸出異常增加

婦科聖藥

天下無双你們自療

苦惱一律治愈
翌日起來身輕
氣壯思不到也

中將湯

ちゅうじゃうたう

主治功効

●中將湯善治子宮各病
●月經妄行服中將湯立愈
●經來腹痛服中將湯最妙
●十七八歲未有月經者最妙
●月經之期非中湯不効
●例經能血脈矯正
●白帶赤帶…非中將湯不愈
●豫服中…中將湯可免小產
●產前產後…中將湯不可少
●孕婦服中將湯能養血保胎
●中將湯…常服易孕得子
●中將湯…有固本養精之功
●…能治憂鬱症

世界各國到處藥店皆有

本店東京日本橋區五通四丁目
支店大阪市南區長堀橋筋一丁目

津村順天堂

大力强腎丸

專治虧腎咳嗽見色滑精身體瘦弱四肢無力腰痛一瓶大洋一元五每打十五元

咳嗽去根葯

治遠年咳嗽去根不犯一付一大洋一角誠價一半一月爲限兩服保肺大藥效

痔瘡去根葯

專治內外痔瘡痔漏無論如何難治痔漏二瓶保去根一瓶一元

鼠瘡瘰癧膏

專貼鼠瘡瘰癧無論如何難治貼此膏一貼保去根不犯百貼百效大洋三元

仙膏一減半非常善舉起見(不取分文十人起)

維持人道濟人壽世此謂仙膏貼病瘡瘡一人傳十人見仙膏貼百病百瘡特有奇效無論如何難治病瘡貼仙膏保百病日瘡瘥瘉貼何病用何藥大洋二角將原年歲患病日期輕重明白賜下照瘡輕重加藥引病愈

疝氣丸

專治小腸疝氣無論難治之病一料保去根不犯一料大洋一元

張金茹肖像

登報鳴謝良醫

眞正仙膏包內有張金茹

此像片保証爲記

謹防假冒

仙傳良方 人人樂仙膏貼愈經血不調白帶數年大症出保證

鄙患經血不調肚痛。危在但夕。服百藥不效。幸貼仙膏一貼。貼至三日。將肚內瘀寒病塊貼下。待死之症。身體各症。竟得痊愈奉上像片一張。足證仙膏貼婦人諸病有效。特登鳴謝介紹同病者貼仙膏病早愈是幸。張金茹出保證 鄙住哈濱薈芳里紫英書館八號房 仙膏大貼大洋六元中貼大洋三元小貼大洋一元函購原班回件無讀 仙膏貼婦人幹務。經血不調。赤白帶下。腰腿疼痛。行經赶前錯後。久不生育。百貼百效。

三達止淋丸奇効

專貼魚口膏神効

理門二丸斷癮 戒煙一粒仙丹

各省試驗有效戒煙會理門公所嗎啡戒煙仙丹斷百萬人仙丹逐法所少久吸洋烟大癮嗎啡針毒奇效男婦老弱無論如何難忌者癮輕者服仙丹瘦一丸斷癮如何癮深重者服仙丹二三丸斷癮不吐不瀉睡食身體如常不下誤公事以百病不犯煙毒以大便而下黒色淨飲食多加久吸洋煙諸君速服消丹煙癮戒斷速離苦海幸甚仙目仙丹一丸大洋二元四角價世活人減價一半一月爲限濟外埠函購郵費不加哈濱道外福壽堂經售

本堂忠告吸洋烟諸君速戒洋煙是幸

人人知洋煙之害

明知而犯故速戒幸甚者

緊要聲明病家謹防假冒 敝堂九世祖傳良方兩種聖藥痔瘡去根並人人樂仙膏專貼婦科閉經幹務經血不調赤白帶下久不生育諸症特有奇效實有起死回生之功兩種良藥實爲本堂獨一家秘製中國境內向無二家不啻甘露靈芝濟人壽世也

仙膏貼癒病瘡百萬人來函

深表贊同注意維持人道濟世活人起見特出保證登各報病家週知本堂現查實有奸徒目無法紀容心假從本堂字號假造痔瘡去根藥並假人人樂仙膏蒙混欺害病家以假藥騙財從中取利本堂有鑒於此恐日後有病家魚目混珠惧買兩種假藥惧人病症實與生命大有傷害非淺特登各報病家週知幸甚哈濱道外五道街口福壽堂啓

患病瘡不可自誤

◆北京青雲閣華歐藥房 ◆安東德順成 ◆開原廣和益 ◆昌圖寶聚源 ◆海城永茂興 ◆鐵嶺永慶生 ◆法庫永盛德 ◆寬安松江報 ◆江省寶善堂 ◆江省育生堂 ◆江省東和堂 ◆營口義興號 ◆豐樂鎮成記 ◆莊河縣成記 ◆松樹福和成 ◆貔口益發祥 ◆海拉洪順堂 ◆熊岳洪興號 ◆新民利順東 ◆本溪張碑鋪 ◆奉天鼓樓南 ◆泰和勝泉 ◆郭家店福盛厚

◆大連華泰藥房 ◆長春中西藥房 ◆双廟子中興永 ◆寬甸縣復裕盛 ◆伊通天慶堂 ◆公主嶺三合公 ◆義州西福順德 ◆四平街天德增 ◆大連華西藥房 ◆昌藍店三益興 ◆長春興隆成記 ◆通化縣興盛東 ◆呼蘭華英藥房 ◆山城子東興厚 ◆莊河德興東 ◆楡樹縣公順和 ◆呼蘭一琴堂

◆天津南市第一台對過環球藥房 ◆吉林二道街濟生藥房 ◆奉天通遼縣聚興當 ◆新立屯德裕興慶 ◆綏中縣南門裡華勝福 ◆蘭西縣中西藥房 ◆長春西馬路泰和藥房 ◆拜泉華昌照像館 ◆長春城裡興隆號 ◆奉天岫巖縣永慶書局 ◆長春頭道溝天育堂 ◆營口西大元勝川 ◆奉天督軍署胡同震泰報館 ◆奉天大南門裡歐美大藥房 ◆奉天鼓樓南歐美藥房

哈濱道外五道街口福壽堂總發行函購原班回件空函不付

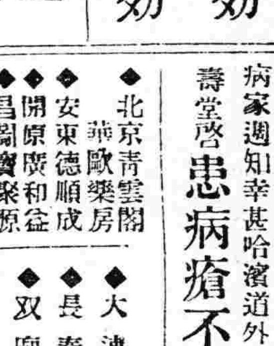

謹防假冒不可自誤

眞正鹿胎丸 婦科聖藥

熊虎鹿三腎丸

專治虧損腰痛破身太早故精滑急洩精神不振四肢無力身體瘦弱精冷不能種子咳嗽肺病五勞七傷諸虛百損以較諸病百服百效服一月身體上前加重五斤

定價 (一瓶一元二 一打十二元大洋交易減價一半)

男子不足二十三歲早婚之害虧腎瘦弱見色骨精服三腎丸補腎壯力延年益壽

認准此童子商標

鐵路　綫　綫

畫　希望者來觀次第進呈規約書速時郵送　東京市下谷區谷中三崎町十一番地　表現工藝社地方部

東三省新聞

▲奉天▼

〇整頓金融會議續聞

張總司令整頓金融之會議情形略載昨報茲續詳十七日第三次會議除商會銀行外各錢莊每家去一人計共到一百七十四人總司令演說買空搗把本非一種正當營業個人夙不贊成當交易所之初設王代省長再三陳說謂所以防利權之外溢不妨設立個人時以一人之見解或有不及遂即諾之孰料利權未見挽回而錢法先遭紊亂此誠予之所不及料也以實際論奉票之毛不毛金融之荒不荒與我個人有何利害然爲地面計爲民生計個人擧動視乎諸君如謂鈔票現洋其價自能漲非搗把撥弄之故今者何以竟見低落是搗把之弊害瞭然可見諸君皆富有資本之商人何事業而不可作奚必戀戀於搗把爲耶總之個人不問何者爲法律凡有害於公衆之事必思有以革除向者劉鳴岐營私肥己破壞錢法予曾破格處以極刑在理固不當而市面却安泰者頗久今番諸君如不聽今日之良言再有買空搗把撥弄錢行之擧動予唯有依例辦理決不寬貸自後交易所定準取消亦不準更至外處搗把交易大洋之平行仍須大家設法維持限兩月歸一百四十圓言罷拂袖退席諸人亦出故近二三日錢行交易實已完全停止洋價亦遂漸低落云

又訊交易所往者早晚兩市每市四十萬一日間八十萬小錢莊去七八人大錢號輒有二十餘人專跑錢市其買賣至大茲全部禁止之錢商無事可作自然歸於減少云

又錢行匯兌錢舖亦俱停止因而官銀號之匯兌忙碌異常大有擁擠不開之勢至大洋之平行奉票之提漲計劃聞以三銀行之歸併即能實現其辦法官銀號回收借貸不發紙幣市面紙幣鮮少大洋定然落價云

〇鼓鑄現洋將實行

當道維持金融會有鼓鑄現大洋之提議乃因種種窒碍迄未實行茲據銀行界消息當道爲鞏固紙幣之基礎決計鼓鑄現大洋作兌現之準備刻已命官銀號督辦于雲章購買生銀實行鼓鑄聞于氏奉命當於日內起程赴滬云

〇歡宴日海軍大將

日海軍大將井出氏於日前因公來奉張總司令爲盡地主之誼特於昨日（十八日）下午在小河沿德馨樓設席宴會該大將並邀彼邦僑奉重要官民作陪中國方面則有張作相副司令楊總參議鍾交涉署長諸人云

〇兩省長先後返任

黑龍江省長于驅興於月初來奉參與三省對俄外交會議及軍民政治會議已于日前十四日返任茲者吉林省長王維宙亦因會議事竣於前（十七日）晚乘南滿車返吉至其辭意經兩司令之慰留已完全打消云

〇廿七師設教導營

保安總司令張雨亭咱准二十七師師長張學良呈擬在該師設立教導營訓練各旅團官長士兵額定七百名限期六個月聞總司令以事關教育官兵特指令照准該師長即着手籌備定于七月一日成立除二十七師軍官士兵歸營訓練外其附近綿縣各旅亦准選送官兵入營云

〇機關槍兵叛逃說

昨據新民來人言駐新民第十二旅五十團之機關槍連數日前忽有兵士七八名黃夜叛逃臨走拐去槍彈若干比及覺察追緝已無踪影其直轄長官除報告上峯請求協緝外尙派人四處緝捕云

〇軍法處整飭軍紀

總司令部軍法處以不肖軍人時有亂穿制服私佩手槍觀劇治遊等事殊屬有玷風紀茲規定風紀細則列發各師旅遵行以儆既往而厲將來云

〇奉取信之重役會

日本奉天取引所與信託會社定於本月二十日下午在所町樓上開一重役會議聞付議事項（一）報告從岸前專務接任後之經過（二）對於岸前專務贈給慰勞金事宜（三）報告對正隆銀行通融資金交涉之經過（四）關於遼陽分所與奉天取引所人員之交換事宜（五）選定殖産銀行之重役事宜

〇商議所定期選擧

日站商業會議所會頭石田武亥現因又屆選擧議員之期已將一切手續籌備完竣定于二十六日正午在該所選擧議員應選議員一部十五名二部亦可選出十五名云

〇張師長調委參謀

張翰卿自任二十七師師長後即將三十九團團長魏益三調充參謀長茲又調二旅參謀長楊煥彩砲四團團附段茂祺爲該師一等參謀均已前往錦縣供職矣

〇瀋遼地廳長對調

瀋陽地方審判廳廳長章坤頃奉高等廳單廳長之命調任遼陽遺缺即以遼陽地方審判廳史廳長接充現已相互交替視事云

〇市政所催驗契據

市長曾子敬查第一期電車路線應拆房間已令各原業主迅將重要契據送所勘驗以便照章發價迭經催繳在案茲已分段拆移仍有延不繳驗者殊屬非是特於十八日佈告各該原業主若無貼身契據自應遵章取具四鄰業主切結及殷實舖保確足證明爲所有亦得認爲業主倘再延緩即以官產論

〇繪畫展覽會預聞

韓君樂然吉林人畢業於上海美術學校成績優尙所作油畫水彩畫均極精妙超逸美術界夙推崇之此次韓君來奉曾有同好者慫恿韓君開一繪畫展覽會而韓君謙抑未之允許現又有青年會暨學界人士多人勸韓擧行展覽不第藉以提倡美術觀念且爲貧兒學校略籌學款作爲韓君之義助韓氏乃即慨允已定於陽曆七月六日晨七時至九時間在大南門裏第四小學開會展覽入場每券二角即作助學之用素仰韓君藝術者定必踴躍往觀也

〇高廳委登記主任

高等審判廳長單豫升據綏縣登記主任楊致和呈請辭職當即照准遺缺委任登記研究會第五班畢業丁鴻緖前往接充云

〇省令留學生見習

省署以東京商業畢業生于耀洲王士科學識宏富若不設法委用不特有負該生所學亦何以勵將來是以令于王二生赴官銀號見習俾展所學並令教育廳佈告該生等知照云

〇令警廳調查商務

頃聞警廳奉當局訓令略謂奉天商業布莊十居八九然正式販賣者有之代理者有之究竟綢緞莊共有若干大布莊共有若干大布莊代售綢緞共有若干務速詳細調查列表呈報云

〇台安參觀團來省

台安教育公所李樾喬所長爲增進該縣各校職教員教管方法起見特組織參觀團來省參觀於日昨（十五日）蒞止寓大南門裡文華閣一行二十餘人俟稟明祁廳長即行赴各校參觀云

〇請入航警校照准

保安總司令部據某校畢業生康鑾祥呈請擬入航警學校插班肄業總司令當准如所請除據情令知航警學校外已于十八日飭令康生逕赴該校報考以便入學云

〇謝行長電告視事

哈爾濱交通銀行行長袁勵楨調京遺席改委奉天前效育廳長謝蔭昌充任已誌本報茲聞謝氏赴哈後已於昨（十八）日電告奉天交行業經視事云

〇直方謀和之急進

奉直和議問題自津派極力活動後大有日益接近之趨勢茲據軍界消息當道以奉直無和議必要對於直方謀和主張甚形淡漠第直方謀和急切刻爲表示誠意起見除將駐榆關一帶之直軍逐漸撤退並將前存山海關內之各項暴烈軍器運回軍糧城以便再挽調人來奉說項不知積極進行三省自治之張總司令果能表示同意仍與言和否耶

〇喀拉漢代表過奉

駐北京芳澤日公使過奉回國已誌本報茲聞與芳澤氏同車經奉者喀拉漢代表義阿諾夫並其他四名旋即乘十七日夜十時二十分北車赴哈爾濱轉道回國報告中俄協定簽字經過情形云

〇李旅長公畢回防

東三省陸軍二十三旅旅長李爽凱前爲請領軍需報告防務特行來省謁見張總司令及楊總參議陳請一切現已事竣遂於昨十八日搭車回防去矣

〇派員調查保甲訊

全省保甲總辦于珍現爲整頓保甲計特派委員二名分往各縣調查保甲之成績若何聞該委員等已定於今明日分途出發云

▲遼陽▼

〇選擧公欵處主任

遼陽縣公署地方公欵處張文軒主任三年已屆任滿之期例當改選以便接充昨十五日各士紳齊集縣署投票選擧聞張文軒得二十六票章秀實師子倫均得十九票刻已呈報財廳想張氏處事認眞久爲人所共知定能有達任希望云

〇湯鎮使公畢回防

安奉鎮守使兼第七旅旅長湯玉麟前爲孫督出殯來省弔唁並參與軍務會議迄已多日現各項軍務公協防務吃緊遂於昨十八日稟辭回防云

〇西豐教員奬懲錄

教育廳據西豐縣視學王綿報告該縣學務成績該廳即根據報告成績分別奬懲於十八日飭令該縣知事蕭德潤查照將校長宋鑾殷學藎楊國璧陳際昌教員莊萬嶽辛明楊趙明誠等傳諭嘉奬教員張顯誠黃玉森王永安閻英廉郝樂亭韓俊峰姜學安侯廷元飭令改善教員葉成章學董唐松秀等即予撤換云

〇郝科長因病逝世

奉天警務處司法科長郝景山積勞成疾臥病多日藥石罔效竟于昨（十六日）晨長逝于處長以該科長勤愼從公因疾逝世殊堪悼惜特給治喪費一千元以示体恤云

〇石旅長兼任統領

東三省陸軍二十二旅旅長石得山久隷戎行勞績卓着早爲張司令所嘉許此次綏蘭地方添編游擊隊三營因特電委石氏兼任統領之職以專責成

〇蔡旅長呈報出巡

保安司令部現接陸軍二十五旅旅長蔡平本呈報現因轉瞬靑紗障起各地防務要緊駐防軍隊是否盡力保護例須查視以昭愼重已定於二十日實行出巡防地云

〇廳令取消奉祀官

各縣文廟每當丁祭之時向由奉祀官籌備一切事宜但該奉祀官一職事務甚少且耗經費頗多是教廳訓令將斯職歸教育公所長兼理以節經費聞本邑奉令後即行籌措遵照云

〇教所通知暑假期

本邑教育公所張所長頃奉教廳訓令略謂査本省各校寒暑假期歷經先期訂定俾便遵行本届暑假訂自七月十六日起八月十四日止云云現聞張所長奉令後當即通知各校遵照云

▲安東▼

〇道署開政治會議

道尹公署日昨開政治會議所議決者恢復東邊物産陳列所設立勸業場附商業調査會應歸布政所勸辦至勸立儲蓄銀行勸立建築銀行則歸商會勸辦各縣設立物産研究會由署擬定章程令各縣酌辦以上各節係總務科提議者其內務科提議則爲沿江各縣道路年來修理如何程度須派員查勘臨撫等縣長途電話並各防所電話併案査勘再各縣代收股牌捐有無弊竇派員抽査承審處提議者係各縣對於淸鄉是否認眞查辦烟賭有無任意苛罰均須派員査辦其餘則爲署內應行改革事項均經表決次第擧行云

〇發現天花傳染病

本埠新市街七道溝一帶於月之初旬發現天花傳染非常迅速初發時僅日人二鮮人二名中國人三名詎一週間蔓祇傳染竟有六七十名之多生花者均係中年以上暨年老者近日因染此症死亡者已有十名之多聞七道溝住戶楊某年逾耳順亦染是症三日而亡傳染之速於此可見日警署爲預防傳染計於日昨（十六日）在公會堂及安東舞台等施行種痘以防傳染凡居留地內居民均須種痘日來已將種痘天花傳染或將由此得免而我國街市尙未發現亦云幸矣

兒童繪畫 19

方正國民學校 關恩廣

▲海城▼

〇飛機在邑西着陸

本日（十七日）早間有飛行奉營方面之飛機一架在城西八里許安村堡二台子間突然機體動轉不靈勢難前進在空際盤旋許久始行徐徐墜下警所聞訊後即派馬警數名馳往慰問而城關內外人民往觀者亦大有人在也

〇教練所學行畢業

邑內警察教練所成立以來十餘年矣而畢業生約有數百人之多教育合法成績優美今第十班生又届畢業之期日前十四號廷監督衣所長赴該所擧行畢業式以示鄭重云

▲開原▼

〇張隊長升任巡官

嵩山堡四區一分所巡官裴之林辦理警務成績卓著前經視察員調查實因地方賭風大熾咎在巡官着即撤差以儆效尤所遺之缺當經所長全子璋氏委偵緝隊長張獻廷接充云

▲哈爾濱▼

〇東鐵將出席會議

中俄協定既成正式會議亦不久即開我國關係最要者即東省鐵路事聞外交部擬先期開東路籌備會以資磋商善後辦法故聞東省鐵路局擬派華俄要員數人前去會議云

〇補習華員已揭曉

中東鐵路管理局前攷練習華員以資服務昨將補習錄取合格者趙德裕李盛潤聘珊三名已經揭曉並宣佈於本月十七八兩日十二時至三時前往鐵路局車務處領受證書到差任事云

〇六中校攷試畢業

本埠省立第六中學校第五級學生於民國九年秋季始業於本年暑假正達四年之期所有各科學業已完授竣故於六月十五日起攷試畢業定月底攷畢云

〇酒商請減價未准

近有製造葡萄酒俄商囑別爾格者以市面蕭條售路愈減當懇請特別區市政管理局將應納之酒捐酌予減輕旋得該局批以現下捐率已於客冬酌予減輕所請碍難照准云

〇運動第一名蒙奬

東省鐵路局學務處全處長爲提倡體育計特於日前十五日在地包地方開東鐵學界體育會到場者約有七百餘人甚爲熱鬧東省鐵路王督辦爲奬勵起見特贈給運動第一名銀杯一具

〇市政局接修馬路

本埠由萬福廣火磨起至西門臉止計長一里上年鐵路局曾將該處馬路重新翻修但未竣工茲者市政局既接管此權故該局於日前接續修理以便利行走云

〇聾啞學校放暑假

哈埠特別區聾啞學校校長俄人某甲（姓名未詳）以近來本埠天氣熱度極高學生不使用功讀書故于日昨實行散放暑假兩月現已經通知各界云

▲錦縣▼

〇審判廳長又調任

前報地方審判廳長奉司法部令與河南袁廳長對調袁廳長任事未及旬日又奉到高等廳令調省派朱廳長來錦接任現朱廳長已到任袁君調省另有委任矣

▲西安▼

〇警察所分發學警

西安縣警察所前者因增進警士知識特辦理一級模範警士二十八經敎務長佟凱臣敎練員王旭東與該所日語譯王陡山加意敎練近已期滿卒業成績均甚優良温荊山警長以該警士皆已卒業理應實地練習故於月之十四日分發各區以便令其服務云

〇籌欵項建築軍營

西安縣署奉王省長訓令因各縣駐防軍隊均屬佔居商舖民房爲體恤商民起見令各縣籌集欵項建築營房作一勞永逸之計梁煥一監督奉此近將省令及辦法函知安邑商會以便遵令進行其原文則爲逕啓者民國十三年四月二十六日奉省長公署養快電開案查各縣駐防軍隊所在皆是均屬佔居商舖民房阻碍營業妨害安寧人民遂不免多生困難長此以往終非善策昨與總司令楊總參議共同商酌凡駐軍隊各縣旣佔民房多有不便莫如於城鎭外擇地由地方商民分担經費建土平房之兵房一所足敷一營兵隊之住宿即可應用之桌凳亦並粗備即將此項粗重傢具如門窗炕舖等類遂一列册造報將來軍隊移防時如有缺少即責令原駐軍官照數賠補夫各縣不駐軍隊一遇影匪即號呼請隊而常駐又與商民住房多所不安此種辦法純從商民安寧方面着想在商民一時稍分担負而衆擎易擧可以永除紛擾之苦現值春融解凍費減工省建築適時各該知事應速籌集建築以爲一勞永逸之計除分行外仰該知事即便遵照辦理具報等因本知事以本縣駐兵一團共三營僅建築一營兵房其餘二營仍須佔住商舖民房於營業仍有阻碍於安寧仍有妨害若建築三營兵房民力實有未逮擬請將本縣駐兵只留一營其餘二營調往他縣以資疏通而均苦樂呈覆在案五月十九日奉省長指令內開呈悉查軍隊較多縣分修築一營兵房仍屬不敷佔三前據西豐縣來電業經商明總司令部修營仍以一營爲限其餘軍隊將來設法他調該縣事同一律除咨司令部將軍隊設法他調外即便遵照辦理可也等因奉此除農民應担一半欵項由本知事設法籌集外相應抄同原呈函達貴會請煩查照將應担欵項尅日籌足以便興工安邑商務會准此刻正積極籌措此項欵項以便建築云

▲洮南▼

〇統領勦匪之勝利

駐洮第一游擊隊統領張仙濤氏於六月初由省返防聊休息一日即督隊出發勦滅胡匪聞至索倫山裡與匪接仗該統領督隊勇前血戰多時此役活擒匪十數名得槍馬子彈若干匪勢不支乘隙西竄該統領同李旅長尙督隊尾擊云

〇夏局長壽辰誌盛

洮南縣稅捐局長夏漢亭氏蒞洮數載各界人士均表歡迎夏歷五月十四日爲該局長六十壽辰是日各界備禮前往祝賀者車馬盈門該局長在局內設席招待賓主盡歡該局長在地面感情之深即此一端可以概見矣

▲彰武▼

〇楊旅長由省返防

陸軍十四旅旅長楊德生氏於蒲節前因公晉省面謁極峯請示一切復參加於軍事會議茲者公畢該旅長於本月十五日同隨員數名回彰云

▲綏中▼

〇盧區長接任視事

本縣第六區新選區長盧金祥前經蓋監督赴鄉訪選送省以憑擇委曾紀前報茲盧君到省後業蒙省長面詢考核一切均屬合格當即檢定允任該區區長之職並與縣署來文令行轉飭該區長遵照任事盧君奉令後已於月之十四日交接清楚任職視事盧君品行端方學識宏富茲任斯職定能認眞作事諒決不負長官提携之意云

▲撫松▼

〇傅團長來撫勦匪

撫邑地臨邊陲向稱胡匪盤踞之地肆行劫掠自冬徂春近來由吉林竄來大股胡匪仁義軍數百距城數里勢將攻城雖有軍警寡不敵衆未敢輕敵因此監督劉天成電請湯鎮使派兵協勦鎮署已飭令陸軍步兵三十五團團長于傳程九督隊來撫勦擊該匪該團長于五月二十九號來撫下榻公益當即時召集各營長湯玉銘趙玉順邵本良等速行來撫會議堵勦分防等事大約不日即派隊四出游擊矣

▲樺甸▼

〇任團長防勦兼施

本邑層山環繞久爲鬍匪憑藉之地入夏以來樹葉封山匪類時起該團長任榮廷即派一營長王子良督率一四八十等連常川游擊匪獲械輒誌報端但是邑幅幀遼濶鞭長莫及以致邑西發生搶案該團長爲防勦兼施計仍令王營長常川勦擊所遣城防會同警團擇要設置步哨躬親巡查以免疏虞

▲依蘭▼

〇陳鎮使由富回依

依蘭鎮守使陳玉崑於日前赴富錦編制隊伍茲於日昨十二號由富返防詎聞該旅騎步隊負傷者數名當即首先至三姓衛生醫院檢閱傷兵旋即回旅復至五連查看姜連長之傷痕云

▲富錦▼

〇張所長無端被誣

本邑警察所長張階平氏自蒞任以來將達半載維持治安頗有成績素爲各界所贊許對於屬員功則奬過則罰賞罰昭著並無隱弊頃聞前有匿名之狀在吉林高等廳控張氏八條種種違法查該所長自就職視事以來對於商民毫無非理行爲平素一切民刑各案一槪送縣署核罰未嘗有擅罰私釋之弊無人不知今張氏無端遭誣咸疑其前者裁撤某隊長之結怨所致耳

▲突泉▼

〇王營長出發遊擊

駐突奉天新編游擊馬隊第四營營長王靑山氏前日勦匪凱旋已誌本報於昨七日又奉張仙濤統領命令調該營長帶隊赴北境游擊諒此跳梁小醜大軍以到不難一鼓盪平云

▲長嶺▼

〇郝營長維持治安

防軍郝營長以演唱野戲恐人類龐雜變出意外爲防患未然計故妥擬保安辦法如下（一）晚十時靜街（二）軍隊輪流設卡（三）軍警巡梭（四）飭稽查嚴查旅店妓館云

〇警察所大開會議

長嶺警察所長胡鎭愷到差以來力求整頓茲以鄉警辦理不善特於本月十三日招集各鄉區官會議研究一切整頓方法云

▲黑龍江▼

〇信知事因公來省

黑龍江海倫縣知事信象三爲某項公務非請示上峯不能解決故于日昨（十三號）早十鐘搭車來江即下榻于北京飯店云

〇各官紳共襄善擧

江省福兒院院長張希岑愷惻爲懷辦事認眞前將乞兒二名親自領歸本院敎養一節已誌昨報惟經費不足學童就敎者日衆夏季衣費尙無著落各慈善家咸爲感動莫不慨解義囊共襄善擧聞廣信公司員司王子鏞助江洋五元劉符卿助江洋五元關子安助江洋五元「于子先」助江洋四元趙潔卿助江洋三元龍江縣游擊第一營長金玉振助江錢四仟七百吊盛京時報分館經理高峯昇助江錢一仟吊云

▲綏化▼

〇沿江將設郵船訊

綏化郵局日前（七日）聞哈埠通訊謂松黑兩江之郵務向租戊通公司船隻設員辦理頗覺不便現在吉黑郵務管理局擬定另設郵船數隻崗理沿江郵務各埠收發較便刻已入手計劃實行之期即在日內云

〇教育社增加報章

綏化通俗教育社圖書館並該社在街市設立之書報閱覽處向有報紙雜誌十五六種近因展閱人數日見增多該社長劉振書昨（八日）又由京津上海訂來雜誌報紙十餘種陳列該處以供衆覽云

〇何巡員視查郵務

綏化郵局自安紫品到綏以來已將從前惡習改除是以各界莫不稱便設立各路班次頗爲適當近由哈埠管理局派來總巡員何景山來綏視查郵務該員在綏小住數日調查該局果屬完善當又呈請總局給奬該總巡員昨（十二日）又往巡視他埠矣

▲海倫▼

〇王區官注意衛生

時當夏令天氣炎熱而大街小巷之沿溝穢物充塞尤爲致病之源若不急爲修理殊不足以講衛生而重路政警察一區區官王耀三有鑒於此遂令各商家及時修理沿溝及設太平水筒以資淸潔而重衛生云

▲木蘭▼

〇吳軍長撥發賑糧

木蘭近年重遭匪患十室九空入春以來民戶饔飧不給耕作不興之家比比皆是爲吳軍長所聞撥發谷米四百石救恤災黎現已運到縣署正在入手調査等次不日當可發放矣

▲呼蘭▼

〇石司令追緝逃匪

駐本邑東荒剿匪總司令石得山日前帶隊赴慶海一帶剿匪屢獲勝捷斃

批示

◎保安總司令部（十八日）
▲康鑾祥 呈准插班航校肄業由批逕赴該校報考

◎省長公署（十八日）
▲任純嘏 呈奉批日久延示照辦請飭縣迅辦由批仰瀋陽縣查明核辦具報
▲李向陽 呈指荒騙財請飭縣查辦由批仰黑山查明核辦具報
▲劉國慶 呈委員劉翰章執法違章請撤懲由批仰局飭縣查明核辦具報
▲借心廣 呈韓禹三侵佔廟産一案請迅辦由批仰清丈局查明核辦具報

◎交涉署（十八日）
▲韓慶福 呈淺野宗一拖欠工資由批仰函日領署追償
▲王振卿 呈德商瑞生行不付工資由批仰自赴法庭起訴

◎高等審判廳（十八日）
▲陳洛三 呈與葛福印因婚姻涉訟由批十八日開庭審理
▲傘劉氏 呈與傘王氏因承繼涉訟由批十八日開庭審理
▲石維新 呈與石關氏因婚姻涉訟由批十八日開庭審理
▲黃玉田 呈與恒壽山因債務涉訟由批十八日開庭審理

◎市政公所（十八日）
▲楊永寬 呈領建築證由批應即照准
▲李福山 呈請建築證由批仰將東界退讓街道四尺五寸南界退讓一尺

◎清丈局（十八日）
▲喻佐相 呈迅予派員撥段由批仰品字繩迅速勘撥具報
▲張福連 呈沈岩回串私揑押結倫更會照由批仰赴財政廳呈請核辦
▲馬長發 呈飛領盖地請飭縣核辦由批仰遼中縣查報以憑核辦
▲孫仲明 呈官地勘明恐復蹤混由批已明白批示
▲安致和 呈案經確定請勘丈由批仰瀋陽縣查明核辦具報

◎水利局（十八日）
▲劉朱氏 呈地被水溝佔用請退還由批仰遵照定章立契領價

往冠往來

▲張學良（二十七師師長）十九日由奉赴營口
▲趙恩臻（十二旅旅長）十八日由奉去新民
▲賈士鑑（吉林軍政兩署諮議）十八日去北京
▲拉士蘭基（中華郵務長官）喀士列達（同次長）一行十九日早由連埠來奉即由京奉綫赴京
▲貴志彌次郎（陸軍中將）十八日晚赴吉林
▲原嘉道（法學博士）十八日晚來奉赴長春

社會小說 北京

保儒丐君最近佳著筆墨犀利描寫入神自出版以來各地紛紛函購第一版將次售罄現正謀印再版欲購閱者務祈從速全書十五萬言精裝一册定價奉大洋壹元各書坊分館及派報處均有代售再分館及代派處欲代售須先繳書價方能照寄不寄欵概不答覆郵票代價務寄一分或半分小郵票是要（以郵票代價八折）

總發售處 盛京時報社
代售處 奉天城裏 華昌書局 豐泰報局

本糧 金銀

●奉天行市（六月十九日）

●各地電報

●東三省官銀號匯兌行市

投稿注

投稿諸君大鑒本報對於各欄投稿無任歡迎乃因取舍之間常起諸君之疑問茲特爲諸君告

▲所投稿件凡不背本報之宗旨及章程者均有登載之可能惟篇幅有限特日之來稿無定致不能即日登錄或有緩至數日發表者此亦編輯上不得已之情形

▲來稿經本報認爲無登錄價値者即行廢棄其較有價値之稿

行市

白小豆　紅小豆　花小豆　吉豆　合豆
一元□角○分　一元□角○分　一元六角○分　一元九角○分　一元七角○分

稷子　谷子　麩子　糜子　稻子
一元八角○分　一元三角○分　一元九角○分　一元　角○分　二元三角○分

江米　稻米　粳米　糜米　林米
四元○角○分　二元四角五分　五元四角○分　一元八角○分　二元○角○分

上海銀塊　上海標金
二八一兩五

寄付　最低　最高　最大價
三一九○　三三二○　一三九○　三○八○

市行

現大洋對小洋票　天津中交鈔每元換小洋　哈爾濱現大洋票對小洋　金票對小洋票　鈔票對小洋票
五元八角五分　五元九角五分　四元八角五分　二元○角五分　五元九角五分

北京匯大洋　天津匯大洋　關裡匯小洋　大洋券票匯本省各地不加匯　金價
　元　角　分

神皋雜俎

本欄歡迎投稿

小說

社會小說 **珍珠樓**（八三）（冷佛）

第八章　柳絮隨風

張佩因槐子不信。賭誓發咒的。又說一遍。槐子笑著道。幹什麼賭起誓。要緊。我問你一句話。老郭找你。所爲什麼事。張佩道。大概也沒有別的。十有八九。又想借錢。但我已拿定主意。本著八個字的辦法。前賬不清。免開尊口。只我爲蘭子身上。那樣寒冷。心裡倒實在不忍。你要不醋。明兒你把你棉襖。給他穿上。改日有錢。你再另作。你看這辦法何如。槐子笑道。這倒是小事一節。我亦有心。把我那衣服給他。但我又想這年底。老郭家裡。必一定過不去。趁著這會兒。何不與蘭子贖身。若等過了年。又覺費事了。蘭子亦日日受罪。像坐的針毡一樣。何不就此。謀個出路呢。張佩亦一言提醒。聽著這話。很是機會。遂合目算了算。自己經手。有現洋五百元。奉小洋票。亦約有四五百塊。雖都是櫃上存欵。眼前自己。亦能挪借。遂暗與槐子計議。怎樣張口。槐子一想道。這件事裏。只有三怕。一來怕你們櫃上。和家裏知道不便。二來又有這狗不理。在這街上。無王無法。欺壓百姓。近日有風言風語的。都說要撤。果然要換個連長。那怕是個活狗。亦比這狗不理。畜類強的多。你在街上。很可租房。絕跡也沒人去攪。第三是戴檳兒身上。你要留意。這人因面貌兒惡。將來那樣兒。不得好死。已經他爲著蘭子。心計使盡了。老賈那事。至今亦懷恨是我。疑我和謝中一氣。有意詐財。果然要淨是老郭。却不理論。一見有錢。或有罷幾兩烟土。任你有什麼大事。都能商議。我媽脾氣。更不用說。自要那老郭臉上。一透歡喜。我媽也事事如意。依我你今兒要去。事不宜遲。就說有一個朋友。託你買人。看他有什麼口氣。如其有意。你說是大年底的。沒有工夫。等到開春兒再講。他那樣子。絕意不等。那時你往我身上一推。就說要和我一說。准有眉目。那時我暗將此事。告訴蘭子。給他要作點兒衣服。也不白扔。你在街上。只管租房。等擠到臨年切近。也不用多少錢。准能如了願。那時就看你造化了。若是會的。馬上你先與蘭子。僱個僕婦。暫時在外。兩人住著。等你到節後回家。與你們太太跟前。商議合了式。以後就一回營口。多麼樂呀。說著。露些酸意。張佩起誓道。沒有的事。我若有別的意思。叫我在火車輪船上。遇出軌沉船的大禍。（未完）

寫眞小說 **端午節**（三）（張大可投自哈埠）

那知那個魏掌櫃底一聽。即沉着臉說道。『陳老大你這個人好不達時務。你想想你欠了我們櫃上十幾元錢。到了這個過節底時候。莫不說了幾句拜年底話。就當還錢啦嗎？我今天對你說句老實話。你要是明白甚麼底人。交上個十元八元。到還可以通融。不然我魏某可是不講情面底。』我當時聽了他那一片話。心中就像刀割底一般。遂由腰間將那餘下底五元錢取出。交與那個姓魏底。他又連連說了三四句。「窮人眞可恨。」遂忿忿而去。當他去後。我就像丟魂失魄底一般。站在那裏出了好久神。有心到王四媽那裏去哀求哀求。又怕受他底斥罵。遂無精打彩底走回來。咳！傻孩子。甚麼是過節。簡直是要咱們窮人底命。像你這個樣底。莫如早早死去。再脫生到那有錢底人家。也能過出個年節……』小玉雖然是個小孩。聽見她爸爸拉拉雜雜底說了一大套。早在那裏嗚嗚咽咽底哭起來了。此時小玉底母親已臥病數日。聽見他丈夫說了這麼一些傷心話。不覺也抹起眼淚來了。拍－拍－拍－『陳老大在家嗎？』陳老大此時正在那裏垂頭嘆氣。忽然聽見外邊叫門。早已𡀔了一把冷汗。遂問道『誰呀！』只聽外邊答應道。『不用誰呀誰呀底。快開門。有個王四媽你可認識嗎？她現在已竟在我們分所中把你告啦。我們巡長打發我來傳你。天道已要黑啦。快些同我去。我們回去還要過節呢！』陳老大本來是個莊稼人。現在所說要打官司。早已吓得魂飛天外了。遂一步一步底挨向前去把門開了。剛一開門。只見外邊進來一位巡警老爺。手中拿着一根小鞭。不由分說。就把陳老大底右胳膊綁上。連推帶拽的。帶向街裏底警察所去了。此時小玉及小玉底母親。已在屋中看得眞切。母女二人同聲說了一個。『不好了。』遂即哭作一團。當着這個時候。忽有一股淒涼愁慘之氣。由這個茅屋中發出。一直冲向龍霄殿上。咳！這就是窮人過端午節。

六、六、一九二四。（完）

筆記

▲**文藝叢考**（續）（陶明濬）

詩說雜記三十三

又聞持貝葉書。步出東齋讀。眞源了無取。妄迹世所逐。言知道者少。故放棄眞源。循俗者多。而沉淪妄迹。其可哀而哂也。又道人庭宇靜。苔色連深竹。因蒼苔之盛。可知人迹之罕至。惟其如是。故可以養心。可以入道焉。又涉有本非取。照空不待折。萬籟俱緣生。窅然喧中寂。心境本同如。鳥飛無遺迹。因有生命種類之繁。一切聲籟因之而起。既謂之有。則與接爲搆。本乎自然。又何待於強取。順於自然。亦覺沛然而足。既謂之空。則一無所有。非若游塵之尙可分析而明辯之也。事之一過。即不可復追。眞如飛鳥之過。音形俱往。不復可存。縱有鴻泥。何關至理乎。此以淺淺詩句而深合禪味者也。又落日無王事。青山在縣門。雲峰向高枕。漁釣入前軒。荷香隨坐臥。湖色映晨昏。暮禽飛上下。江草帶青渾。此數言將官中樂趣。寫得極好。燕寢凝香。文書了却。不見小吏之奔趨。只有漁釣之來往。印鈴已卸。荷香方來。俗氣驅除。湖色相映。方知人間此境。隨在而有。不必遠求。儻拾即是。亦惟知道者。方可悟此機也。

別錄

▲**半畝寄廬說繪**（十二）（儒丐）

洋畫最重寫生。蓋寫生不僅爲實物之練習。兼可以審査陰陽向背之理。故西法於陰影光綫。尤爲特別注意。中國畫雖無陰影。而於陰陽向背之理。亦不容絲毫苟且。如山石皴法。陰處濃。陽處淡。受光之處。則不妨空白。此即陰陽光綫之理。又如點染樹葉。受光處須淡。濃陰處須濃。樹幹亦然。受光處可以不皴。背陰處不第筆畫須粗。亦須稍稍施以皴法。無論着色與否。樹根處。須使空白。所以空白者。表明光綫之所射也。凡此等畫法。皆所以表明陰陽向背。即近世西法所謂光綫也。特昔日無此名詞。而畫法固無二理也。不過中國畫雖有光綫。而無陰影之畫法。凡有陰影處。全憑皴法。以示陰陽之分而已。至於水中倒影。於中國畫中尤不多見。假使有聰明絕頂之人。將西法陰影之法。融化中國畫中。未始非一極大發明也。西洋畫。既重光綫。而人之目力。亦與光綫有極大之關係。故其高下平直遠近。一以人之目力爲斷。其設境非常逼眞。中國畫有時不管人之目力。而但憑畫者之意境。任意創造。如昔人所畫手卷。有仲長至數丈者。而究之實際目力之所能到與否。則畫者初不措意。此中畫與西畫極端不同之處也。雖然眞正作家。其佈置設境。亦有與天然實際相合者。則又未可一概而論。

文苑

▲**答金蘭溪先生見和**（怡園）

前步漁洋秋柳韻偶賦落花四章頃於報端捧讀游龍館主蘭溪先生見和之什不禁動文字因緣之感爰奉寄二章聊當先施云

文字交情合有眞倍從詩句感前因大都跡托離騷客多是心傷絢爛人樽酒怕看香雪海芒鞵同避軟紅塵何時謝却閒愁苦好向無懷作逸民

嘯傲儼堂近十春懷來思往倍怡神何期文字微交誼又向詩篇見性眞同是惜芳同是慨一番環誦一番新他年迨識冬心面定掃胸前五斗塵

▲**瀋陽逢郭雨龕喜贈**（李鶴）

深春塞上正花開人自東風妙處來肝膽在茲堪贈客江山如此合生才千年典籍搜胸底萬里煙雲落酒杯久矣聞名今邂逅天涯何幸得追陪

▲**感懷**

近來疾病苦相侵埋跡深山恐不深花放傾呈無限景水流全是自然音未能業進違親意祇覺才疏負友心十載詩書成底事功名自誤是靑襟

擬向林泉老此生仙遊誰望到蓬瀛仰來只有天堪問歸去眞無地可耕山爲雲遮看不見月因巷僻覺遲明如能齊得高底想何事人間是不平

果有微田足一牛一生溫飽更何求且從樂裡尋些樂莫向愁中益却愁心地似花隨意放性天如水自然流思來每信爲身計疏懶應居第一籌

能否將心絕俗緣生涯半寄在陳編每思今日悔吾往時恨古人生我先已去浮沉憑逝水未來晴雨且由天異鄉怪底多與感皆眼時光又數年

書評

▲**藕香榭顧曲之一夕**（碌塵）

余案牘勞形。亦傀儡場中一份子也。月之十七日。星期二晚。六時。應友人之邀。赴萬泉河之遊。奈余閒中忙人。勉強破點工夫。偕同前往。遂買車抵萬泉河。至藕香榭茶社。時値程化民。與馮少奎之相聲登場。遂與友人入座。見該二人之相聲。滑稽居出。令人不禁捧腹。旋變大碗二。中貯清水。其探取頗稱伶俐。繼而爲桂友蘭之單弦大鼓。自彈自唱。演黛玉悲秋一段。平順無疵。然以知天命之年。似此唱來。總算有點工夫。次爲張金環之蓮花會。首起悠揚。唱白尙屬工穩。中幅流利。字眞句酌。嗓音清脆。惟句中之『小佳人』之『人』字。及『方纔雨下過怎麼未晴天』之『天』字。及『風流鬼』之『鬼』字均用小字音。未免有點不甚順適吧？寄語張孃。好自爲之。將此中的毛病。似應改改爲對？是晚顧曲者。雖屬不多。而該孃到狠賣力氣。故掌聲迭起。末幅詞工韻朗。尤爲傑作。又次爲劉問霞之雙鎖山。劉娘之聲價。早經懂眼的先生評過。總稱書界老手。夜歸無聊。草草作個書評吧。

鐸聲

▲**不易辦到**（瀟湘室主）

世界和平。大同主義。我看實在是不易辦到。
南北統一。不爭權利。我看實在是不易辦到。
外患無有。內亂悉平。我看實在是不易辦到。
二十一條。完全取消。我看實在是不易辦到。
旅大期滿。眞能交回。我看實在是不易辦到。
曹三總統。若非金錢。我看實在是不易辦到。
身爲法官。清白乃心。我看實在是不易辦到。
各校教員。認眞上課。我看實在是不易辦到。
男女合校。解放自由。我看實在是不易辦到。
莘莘學子。不拋光陰。我看實在是不易辦到。
桓桓武夫。若不蠻橫。我看實在是不易辦到。
設行市價。誠實不欺。我看實在是不易辦到。

◎雜報◎

△奉　天▽

炮舖失愼續詳　小西關大井沿胡同炮舖失愼略見昨報關詳該炮舖字號德增在大井沿胡同裏路北永壽寺院內租政姓賈柜夥十餘人計佔該寺東廊房五間北耳房一間放置壓藥石碾該廟廟主姓胡最近以大殿牆壁汚舊油漆剝殘找一畫匠謝子明爲之油畫昨十八日午間炮舖人皆歇晌息於南屋謝畫匠以久而熟識息於該炮舖之此屋可一時許聞此屋先響一高陞炮繼之以炸旋即轟然爆裂濃烟蟲天南屋之人驚極奔出猶不知爲何故神稍定始見房蓋崩掉火隨烟出知火藥爆發不致撲救此際屋中炸炮齊鳴有如爆豆四鄰遠近見者聞者罔不大受驚恐四署佟署長暨憲兵連水會消防均齊集撲救至二時三十分始救息後在北屋挖出謝畫匠屍身已死多時即經報廳檢驗掩埋訖警署當將其賈掌櫃帶署送廳詳訊火原以戒疏虞迄十九日猶未釋出櫃人等十九日雇工挖土檢拾零物悉已焦燬餘烟纍纍悽慘之極據鄰人云當初爆之時眼見房預飛起半空又行落下磚瓦飛出甚遠其東鄰之張姓車夫正在屋內喝茶忽一破磚自窗飛入將頭打傷此外因驚失神者墮物摔碗者多有之良以其聲過巨雖霹靂無此凶險藥力之大已可概見矣

限制建築　市長曾子敬以前訂退讓道路及禁止建築各辦法將磚城牆內外距離城根各三丈內規定不准建築茲以城內尙可城外劃爲電車線路應即早爲限制乃重定爲在磚城內距離城牆根三丈以內磚城外距離城根不滿十五丈者均不准建築該市所除飭各區長遵照外並于十八日布告週知云

調委領班　郵務總局郵長卜禮士頃因該局收發處領班倪廣仁業請短假遺席未便虛懸特調前營口郵局裏辦楊某充任收發領班刻接收視事云

通緝誣告　高等廳現因十一年度岫岩縣楊作舟呈訴同村王明全等有殺人行爲經大理院令由該廳覆審王明全等無罪楊作舟爲誣告特通令各縣查緝以便科楊誣告之罪云

傾東潛逃　小東關大什字街乾成店胡同門牌五十號住有康實書自己出資二百元邀有機匠艾紹師合作開設機房詎艾某心存不良竟於日前將貴重物件錢財席捲潛逃康某知覺查找無着乃于十八日將艾某胞兄控於警廳追索失物云

幼童領回　小西邊門外電報局後胡同住李姓幼童小九於前日失踪等情曾誌昨報茲聞經報請警察代爲查找於昨（十八日）日下午由小河沿警察分駐所找着送信李宅經李某前往認領回家合家甚爲欣悅云

點驗郵差　郵務管理局卜理士郵長現以省城各道之郵差共四十餘名擬定每道三個月分送郵件於十七日召集各郵差點驗以便分派惟此項調動各界多以妨碍郵務進行見責云

自戕遇救　城南渾河堡附近農民趙德生年三十餘賦性粗魯昨十八日偶因家務與其弟口角一時忿急竟尋短刀希圖自戕幸經同院人將刀奪下未致演成慘劇云

小販衝突　大東關下頭賣杏子小販王某於十八日下午二時在關五斗居南胡同與賣菜之某甲串換一角奉票議給銅元十二枚致起衝突各不相下旋經警察赶到排解始行了事云

△營　口▽

產婆傳習　市政當局鑒於埠內產婆之惡劣有關生人之性命故立所傳習以資補救特於十二日佈告並轉知各警署調査境內居住業產婆者即日往衛生醫院報名聽候開班講習擬定額數四十名不限年齡及識字與否以三个月爲畢業期云

割斃童女　道尹公署佟科員之十二齡女孩頃間患有瘰癧十三日女母帶往海口檢疫院求診經該院楊院長診斷云若施手術割除得愈最速女聞割治驚懼非常向其哀泣不割乃母則盼女病愈情殷強制令割施行麻醉劑後一刀之下即現險狀楊院長視情不良急以電話邀普濟院費大夫來院助救至時女已氣絕據費大夫云係割斷氣管楊院長則言不受蒙藥所致斃後會報請地檢廳派員檢驗延至次日始裝殮但未悉是否即此了結云

更正前報　月之十七日本報所載瀋署長拘聽看押一則關經詳訪並無其事確係誤傳云

△大石橋▽

妨碍交通　本驛自去歲曾遵省令修築道路復經營口陳縣長來橋數次立爲模範村修理雖未盡佳然亦頗稱完善不料遷延日久漸次陳忽無一進行之人每逢集日街上布床滿列街中車馬難行爭吵之聲無集無之實於路政前途大有影響有管理之責者何不取締焉

△鳳　城▽

烈婦殉夫　駐鳳省立第二師範學校第十級學生盧景明年二十歲係城西五區山羊峪人於端陽節前一日在校前操場踢球盧生伸手拾球時有同級學生王某向前爭球遂誤傷盧生之前胸當時抬入校室翌日僱轎車送家調養不料拉至半途因傷斃命及至家中其妻見夫死屍想夫情切痛哭不起至晚亦服毒身死聞該婦身懷有孕至五六個月可惜一死連帶三命

△鐵　嶺▽

欺汚孀婦　邑東南申家溝村張姓寡婦其夫曾充奉軍某連連長之職奉直之役沒於陣前上峯深恤其功特爲頒養贍費若干元該寡婦得領據後不知如何去取該村吳姓者以僞孀寡可欺遂與彼偕同赴省領欵到省後復將領據騙到彼手不意領據到手後即聲言該寡婦若不嫁彼絕不璧歸領據該寡婦蒙此欺汚實難忍受遂來邑提起訴訟云

慘遭軋斃　本邑北門裡明方遠客棧主人紀明軒頗廣交游遠近均知前幾日因赴某城辦事竟被平車軋斃現已將屍運回其家並向該車戶提起訴訟云

△八面城▽

建修市場　本埠舊有縣佐公署自改區制以來即歸昌圖縣第六區辦公佔用該區長何漢忱見房皆頹敗遂募捐修築今已告竣何君又見本埠人烟稠密商務殷繁區域雖屬興盛而市場獨付缺如殊爲憾事該君因鑒及此刻又動工修理署前空地用作市場約於晝前定能完竣滿城人民僉慶盛舉預知將來必有一番興盛云

△洮　南▽

登記發展　洮南地方審判廳登記處立有年所自朱伯宇廳長蒞任以來大加整頓該處已聘安君爲主任邢君爲調査二君辦公認眞登者踴躍故現在該處大見起色云

△台　安▽

冰雹爲災　台安縣境入春以來雨水適宜田禾茂盛農民莫不歡欣突於六月十號午後二鐘許忽起疊雲雷雨交加冰雹猛降霎時遍地皆白竟將縣東北小河子阿拉河三岔子戴家房一帶之田禾打壞甚多禾苗禿露農民皆有憂色

△田庄台▽

烟犯被獲　本街財神廟南住戶李老四家道小康素染阿芙蓉癖日昨（十二日）正値臥榻横吹之時被調査戶口警長衣桂林窺遇當將烟膏烟具並將由身內搜出烟葯之姚姓婦一併帶局轉送矣

△義　縣▽

尋歡受罰　北區清河門東大朱家屯住戶王會香者年三十餘素無正業性嗜花柳同屯住有堂弟王會周業農其妻某氏年交登瀛頗有姿色其性好淫早與會香有染夏曆五月初六日二人又會雲雨正在情濃之際當被其夫遇見會香叩頭求饒許以種種條件始釋放回家不意會香回家作僞無事次日會周持刀又找上門去嗣經同屯多人排解會香花洋百元始行了結云

△康　平▽

嚴禁烟賭　禁烟戒賭乃警察之正責該縣賭路素著雖疊次捕獲亦未稍遏自三四分所巡官趙繩武楊顯靑二氏任差以後對於烟賭特行嚴禁常令長警沿街暗訪嚴行禁止不稍循情故一般烟鬼賭棍均形恐懼不敢似前之明目張胆矣

△金家屯▽

雷殛少婦　鎭南平安堡住戶安姓少婦於夏曆五月十二日在村外帶領小兒遊玩忽然陰雲密佈冒雨疾馳步履如飛及行至距家不遠轟然一聲雷過處少婦仆地經其家人近前視之氣已絕矣當時滿城風雨往觀者人山人海謠言繁興云

△海　倫▽

市面蕭條　海倫鎭法毛荒金融吃緊各商家生意蕭條市面亦即因之冷落推原其故係不能改良圜法所致江省各縣流通市面者均以廣信公司所發之紙幣爲本位近來現洋暴漲而紙幣即無價値之可言又兼去歲年景歉收以故家無餘粟商有餘布此市面蕭條之原因也若不急爲補救吾恐昔稱繁盛之區不久變爲荒涼之域矣當道諸公宜設法維持也可

剿斃示衆　呼綏鎭守使衆剿匪總司令石玉泉日前率隊赴靑山一帶搜匪共二百餘名救回人票百餘等情已誌本報惟已逃之匪未得悉數弋獲恐在山嘯聚仍爲民患該司令本月一號復同梁旅長暨馬團長各祭長等又向大靑山出發當即與匪接仗當斃匪二十餘名活擒十三名于月之九號驗明正身綁赴市場用鍘刀鍘斃示衆云

△肇　東▽

獄員盡職　肇東縣管獄員閔先福任事兩月積弊盡除每日早晚放封收獄均經自己點名至各犯人食米菜蔬門窗封鎖無不認眞辦理近因工廠以資補助犯人食糧將來如果辦到各該罪犯免受坐餓監牢之苦則應感大德何如矣

局長得人　本邑郵局局長葉維蕃人極忠厚作事認眞任差三載於茲向無積押信件情事滙兌包裹概經親手辦理即每日間零票亦不多收分文故一般商民咸稱郵務起色謂之得人誰曰不宜

居間 疏通

本欄投稿準具別名然必須另具眞實姓名住址加蓋名章否則無論事實如何概不揭載

◎質問之部◎

▲柳河陳縣長鈞鑒取締私帖已經多年各縣均已收淸柳河商務會所出私帖不但不收復行任意發放縣長並不理會果係何故該會私帖即三元五元亦無欵兌換商民不敢行使而各區警察反轉知商民使用之謂待柳河鄉老在省所借之欵到柳再行兌換等語但鄉老所貸之欵是否借給該會抑或接濟農民等亦不得而知該會私帖究竟是否可用何日可能截止務請一併詳細明白指示爲盼（柳河不平民）

▲鐘樓南亨大利鐘表店鑒報載貴號減價出售各種手表懷表詳列式樣及價目當選數種照價匯去奉票四拾八元接覆信知已收妥惟云欵貿之表俱已售罄另列式樣重高定價目表乃衆柜夥所捎皆不認可當即去信數封未見壹覆言無表速與將欵匯來即不照信付欵又不將匯去之欵寄下遲延將及匝月竟置諸不理不悉是何緣故望速明白答覆是幸呼籲（購表人謹具）

時事通訊

▼字數不得逾四十二字
▼括弧空格亦照字計算
▼回答由本人直接郵遞

◎王國輔鶴臣兄鑒北上旬餘未賜佳音念甚因不知防地特載此欄問詢希見字後速復爲荷　弟王竹銘叩

◎安雅宣兄鑒自奉別後刻不知任職何處請便中示覆（哈埠特區馬隊喜恒謙啓）

◎郭佩衡兄鑒自奉一別屈指數載不知榮陞何處祈示覆（哈埠特區馬隊喜恒謙啓）

◎劉永貴仁兄鑒自別已二載不知現在何處思念殊深祈將通信處示知爲盼奉天運通達姜宗琦啓

◎周寶鈞字壁停鑒客春揮別戀戀不忘義去哈函均被繳回或效浮沉未悉寄跡處速覆奉天運通達徐瑞徵

◎喜春兒悉離家數年隻字未來你母病魔吾亦咳務見報速回或寄信昌黎縣南黑各庄張紀鳳示

◎母舅趙振清鑒別後三載音信未通近年在何處工作閱報有知萬請示知（通江口公興當丁尙賢寄）

◎劉季飒譜弟鑒湖山別後已十六載吾弟現在何處寄何職祈示知（奉天本溪縣城廠學校孟錦堂）

◎關明福四五弟鑒離家十年杳無音信未知在何處見字火速回家或來信免盼鳳城裕慶厚關明震啓

◎門長富子棟兒悉離家數載近幾年信無見字速回家或來信免家中憂愁切盼鳳城裕慶厚門慶山啓

◎姜福昌兒悉離家刻竟十年各處尋覓無踪敬懇閱報諸君代訪在何處速示知切懇鳳城裕慶厚姜永成啓

◎陳樹善甫鑒一夫子繁恕文孔硯兄尙其盈鈞鑒一別十年近况如何尙希示覆（興京縣教育所呂名興啓）

來函照登

盛京時報鈞鑒敬啓者前閱貴報奉天新聞雜報欄內載有蓋平第六區靑寨子村立小學教員曹光志學董潘廷庚濫用職權擅罰學款私受附村小滿農民潘忠溪之罰欵十元等語相關之下不勝駭異敝人等並無其事且與潘某素不相識該村之有無私塾敝人等亦毫不知悉如有私塾恐敝學校當即取締亦能呈報本區及縣公署自應有相當辦法敝人豈敢任意處罰想係貴訪員訪誤常此一往實恐以訛傳訛其汚人名譽寔非淺而於教育前途大有關礙特請據函更正以昭寔在實爲至要此請

大主筆撰安

蓋平六區第六小學校董事潘廷庚 教員曹廣鈺啓

盛京時報大主筆先生台鑒昨閱貴報星期日（即月之十五號）瑣聞欄內載有昌圖縣師中教務主任王永新運動教育會長以學生及實業者冒充學董投票等情敝等讀閱之下不勝驚異查王君係高師畢業對于教育頗有研究且品端學粹素爲同寅等所推許此次之被選爲教育副會長非出于運動乃衆望之所歸也貴報所載各情節想係訪聞之誤久仰貴報主持公道以事關名譽望祈更正爲荷此請

籌安

昌圖旅奉學生同鄉會謹啓

特別廣告

廣告

腎病虛弱癬疹痔瘡各症是近數年男女老幼最易得者英國第威德補腎丸虎力丸松香膏痔瘡膏等藥於治以上諸症最有效驗服用之後莫不藥到病除非敢自誇試用即知倘欲購用各埠藥房均有出售如無函購亦可

總經理營口英商 **源來盛**

諸君意

▲登錄與否概不發還是亦報界之通例惟長篇鉅作未及時登明不錄寄還者乃可遵辦▲諸君對於本報之詢問事件每日實不遑一一答覆然具有答覆之必要者縱不封寄郵票亦必奉覆不然雖寄郵票亦恕不作覆▲上項情形務希諸君見諒是幸

編輯部

經營工業者注意

草帽工廠　皮革工廠　胰皂工廠
蘭綢工廠　麥酒工廠　汽水工廠
糖果工廠　化粧品工廠

於上列各工廠使用之漂料及原料敝店經營多年皆由東西洋運入屆此春期到貨豐富批發零售注意招待面定函購均極便利此佈

乾卯商店華商部謹白

大連市山縣通六十七番地
經理 于春山
電話五六〇九番 三〇一七番
振替大連二二五番

創辦電燈廠諸君注意

創辦電燈爲發達各種工商事業之源第一須有優良之機器次則當具精確之預算兩者果能兼備則其獲利之厚實遠駕他種實業之上敝廠在德國設立七十餘年製造各種電氣機器供給世界各國久馳盛譽而對於電燈廠尤具有極豐富之經驗不獨機器精良可首屈一指且有德國專學工程師駐奉代爲設計如機器宜採用何種資本應如何運用等均能就各地情形切實貢獻胥有益於創辦諸君絕對不爲廣告式譽揚之語而誤人自誤倘承垂詢無任歡迎

奉天省城商埠三經路東七號
德國西門子電機廠謹啓
中國一五三五號　電報掛號六〇〇七奉天

赤玉牌葡萄酒

赤玉牌葡萄酒 朝夕飲用一杯 於婦人平常對於身體之修養上 與氣血等 能得最好之成績

從古如斯？

金鶴頭油

彌增黑髮之艷 植物性

黑髮之美爲我日本民族之最誇獎者也本品藏有清新艷麗洵不愧爲文化的美髮並蒐集現代流行之粹敢請淑女賜用之！

煉香油 金鶴波碼脫

（現品縮寫圖）

金鶴化粧品・都の花石鹼・本舖　野村外吉商店

化痔

痔瘡之種類甚繁有牝痔痳痔腸痔之分又有濁痔色痔血痔氣痔之別究其患痔之原因大都濕熱下注醉飽行房陰虧熱甚筋脈房勞過度以致橫解精氣脫泄成瘰成塊或癢或痛者爲痔膿血淋漓管長數寸黃水紫血脫肛疼痛者爲漏本主人得家傳秘法虔製此丹無論新舊痔內痔外漏結核成管脫肛流血痛徹心肺速將此丹用白開水送服一丸每日三次縱使數十年極重極危之症連服一料亦可斷根不發百試百驗每瓶現大洋一元每料五瓶現大洋四元●另有雙料化痔丹功效尤速每兩瓶現大洋兩元八角每料六瓶現大洋七元如日久成管另製包愈惡痔去管膏雙料每瓶現大洋貳元單料每盒現大洋壹元內服外擦見效更速

遺精聖葯 媧皇補天丹

精者人身性命之根源凡人未交媾之時精皆涵於血中及至交媾慾火動極周身流行之血至命門而方變爲精乃人身至寶何等愼重若有交媾之時忍精不泄或幼年誤犯手淫精竅不固甚至夢遺滑精臨房不舉舉而不堅或見色流精未交先洩或包交不久精薄精清此外亦有勞心太過相火妄動以致遺精者本主人得祖傳神方有回天再造之功出神入化之妙專治腎經衰敗各種遺精及以上諸症功能塡精壯陽種子補先天之不足培後天之基礎雖白髮老翁多病男子陽萎亦能復舉如或不信請速服一月至行房時自然腎關堅固久戰不洩且精厚如膠種玉可必決非大言欺人者比也每瓶現大洋二元每料五瓶現大洋八元●另製遺精必愈膏藥按貼命門攝精不洩每張現大洋七角●新到西藏青果●此藥味清涼性溫和專治口乾舌燥咽喉疼痛清心開胃止渴能生津可稱獨步大盒現洋一元小盒現大洋五角

痰

咳由痰生痰消咳止故止咳必先消痰此理人盡知之試問痰何以消飲的消痰藥品係何種則人皆茫然矣僕體弱患咳多年消痰無法恐久咳成癆遂不惜金錢日謀消痰之藥凡流行海上及普通治痰者莫不購服其如服藥雖夥痰咳益甚咳愈甚則痰愈壅日廢飲食而夜不安眠神疲力乏骨瘦如柴癆象已成勢極可怖厥後購得崔氏驪製半夏麴亟照仿單旦夕服之以覘其效孰意吞服未幾忽思睡睡醒咳止而思飲即痰亦不梗即續購半一打服未罄而痰若失由是咳竟止體亦健於今三年痰咳斂跡驪製半夏可謂海內止咳消痰之無上聖品也爰述大略以介紹患痰咳者●直隸磐石縣王品山謹啓●

奉天瓣香廬藥房錄登

價目　每大盒現大洋貳元四角 小盒現大洋壹元貳角△試服盒現大洋貳角△大盒加倍
小盒每打現大洋拾參元貳角

扶陽固本丸

此丸係補天氏大醫士新發明純採雄獸之腎牝禽髓之珠玥之英花草之精用化學法提鍊修合爲丸有水火相濟之功陰陽相生之妙性質王道功效甚速誠不可思議屢蒙歐美各醫學博士推獎故與市井牟利牛溲馬勃者實有霄壤之別無論老年少年所患陰虛陽萎之症多年不愈速服此丸俟其藥性達到奮發陽道蘊蓄丹田陰陽鼓盪琴瑟調和復能壯筋骨補氣血添精鎖髓返老還童如常服此劑雖夜禦數女精神不倦不愧扶陽之秘寶補身之良藥也、主治先天不足後天戕伐、命門火衰水火不濟、色慾過度腰膝痠軟、下元虛弱夢遺滑精、年老氣弱陽萎不舉、精竇早開陽莖短小、交媾不徹臨房退縮、精竅不固交不耐久、腎精衰敗交不受孕、氣血兩虧耳鳴目眩、手淫過甚精敗陽痿、百體委頓精神恍惚、服法每服五丸每天早晚空肚用白開水送下價目每盒現大洋一元每打現大洋十元雙料每盒現大洋二元、新到婦科聖藥「月圓」此藥專治婦女身體虛弱面黃肌瘦經水不調經來腹痛等症每盒現大洋貳元●外埠函購各藥一律另加郵費

上海 壽人醫 藥室 餘年氏 秘製

珍珠鏡面散

沈製羊脂珠粉鏡面散專治男女老幼面上雀斑粉刺烟容酒刺紅瘰白點等雙料每瓶現洋元角單料每瓶現洋兩角半

沈製生髮膠

男女老幼脫髮禿頂包可重生新髮黃髮自能轉烏黑大瓶現洋五角小瓶兩角半

美國威爾勃醫生製 奶香白玉粉

閨閣女界可代粉用川滿面芬香每包壹角

上海寶羅製藥公司最新發明美容奇藥 湯森氏

生毛髮藥水

此藥效驗神奇生髮極速凡病後產後血虛枯禿去之髮及脫去之髮眉擦之均可重生黑而亮且天爲奇荒藥鼓之也每瓶現大洋壹元每打拾元

專治雀斑靈藥 愈斑光面水

此藥專治雀斑汗斑及癩等症極有神效擦之數星期即可退盡令人面光如鏡容家之要藥也每瓶現洋壹元

專治酒刺面皰藥水

此藥專治面皰粉刺酒鼻赤風等症擦藥只水將患處過夜即見效能再者重擦即愈消痕跡誠靈藥也每瓶現大洋壹元

美容奇藥皮膚白色素

此藥能令肌膚潔白細膩專治男女老幼面上諸般不美之症塗擦立見此散奇功眞神妙無比也每瓶現大洋壹元

奉天省城內金銀庫胡同省長公署東首崔氏瓣香廬藥房獨家出售

京奉 ▲四鄭線▼ 四平街開 鄭家屯到 ▲吉長線▼ 長春開 吉林到
東省 哈爾濱發（南行） 寬城子發 （東行）
西 （西行） （西來） 哈爾濱發 滿州里發
東 哈爾濱發（東行） 一面坡發 海林發 綏芬河着

書　現代有名畫家尺五絹本密畫無

市行

◀所引 遠期 前場 後場 寄值 引值

◀電着社信 近期 一三、一五 一三、一五 中期 一三、〇〇 遠期

◀所引 當限 一、六五 六月限 一、六七 七月限 一、六〇 先限 一、六五

●高粱(建) 當限 二、九〇 二、九〇 中限 三、一六 三、一八 先限

◀所引 ●高粱 當限 中限 先限

銀對小洋(前場)(後場) 近期 一五八、九 一五八、〇 中期 一五八、〇 一五八、〇 遠期

◀產特 ●高粱(前場)(後場) 當限 六月限 七、七九 七月限 先限

◀產特 當限 六月限 七月限 先限

◀品三 ●八月限 二九三、八 九月限 二九三、四 二九二、五 十月限 二九二、三 二九二、九 先限 二九九、八 二九〇、三

◀物現 雞島 一〇、二五 扇面 三〇、〇〇 福助 三一、二〇

氣象 平均 二三度三 高 三度九 最高 三一度八 高 七度四 最低 一四度〇 低 二度五

依然難平之內閣怒潮

▲孫慕韓仍未回京 ▲王氏辭否之兩說

優遊海甸之孫揆。十六日仍未回京。態度亦依然不改。據往訪之某議員言。孫表示總統如信任我。即免王叔魯之職。不信任我。即免我職。我本有辭呈在府。不必再提。大有非免王不回京之勢。但元首方面。仍以極誠懇之態度。勸孫回京。王蘭亭奉命電話致承澤園。詢問慕老何時回京。據答胃病未痊。且梅雨傾盆。郊外泥深沒脛。不能行車。須俟天晴後再定行止云云。觀此種託辭。可見孫揆之志矣。至王叔魯方面。晚七時在石老娘胡同本宅宴客。至財王辭職呈文。仍未送府。聞其所以審慎遲徊者。由財部中手續未完。故不肯爲一般遞呈待留之手段。所謂手續未完。因各項用欵清單。原擬製六種表册。後爲力求明晰易於查閱起見。復添製兩表。一爲每月銀行團放回鹽餘單表。一爲每月鹽餘項下應撥付各欵清單表。繕寫塡校。非常麻煩。致十六晚始得辦竣。有十七日遞呈辭職說。一週以後。決不再留。或即日出京。以免煩擾。其辭呈由王親擬。語極切直懇摯。對於財政狀況。尤言之詳盡明瞭。至外傳昨晚在宅請客。確有其事。客內有孫揆各閣員馮王各軍警當局王蘭亭督辦等。係說明不能不去之苦衷。請孫不必誤會。但候至午後。尙無孫氏回京消息。一般陪客。均爲之焦灼。蓋證以孫答王蘭亭之電話。則可料定孫之不回。王叔魯昨晚之席。殆虛設矣。

又一消息。王叔魯對於財長一席。求去之心。已非一日。前者之所以未能擺脫。緣元首待遇甚隆。衆之年節兩關籌欵。至爲忙碌。公誼私情。均未便遽然求退。閱叔魯對孫之種種舉動。均認爲兒戲政治。甚爲忿懣。且日來鑒於各政團之集會援孫。更足見孫氏爲人傀儡。於心甚爲不平。故先前準備之收支簿。暨繕擬辭呈。現已決定暫不遞府。一方面聞已準備到部視事。至慕老之去職離京。叔魯認爲係責任內閣之另一問題。與本人毫無關係。其態度亦甚自然云。

政府對藏取懷柔政策

▲答覆參議員陳銘鑑質問

國務院因參議院議員陳銘鑑氏提出關於對藏事之四項質問。特於六日咨復。表明政府重視西藏領土主權。暫取懷柔政策之意。覓錄原文。披露如左。

國務院爲咨復事。准貴院咨開。議員陳銘鑑提出。關於藏事。如何應付。有無善後計畫質問書一件。請答覆等因到院。當經函達外交部查復去後。玆准復稱。查原質問書計分四點。第一點中藏隔閡。已數年。外人不察。遂有獨立國家之評論者。既爲私人講演。國際間無甚影響。至英兵侵藏及迫令藏用英語各節。政府雖經隨時電詢。並未接到正式報告。如得有較確消息。自當對英提出抗議。第二點。辦事長官。實行駐藏一層。查自達賴驅逐漢官。英府阻之進藏。致駐藏辦事長官。未能前行暫住。印度辦事。遙爲聲援。原非得已。如欲實行駐藏。非有實力後援。由川邊前進不可。近年川事未定。無暇規藏。一俟川局平靖。即當圖維藏事。至外交方面。仍當相機與英使交涉開議。以圖根本解決。第三點。息爭禦侮一節。原爲政府素志。現正力謀統一。俾息內訌。以便一致力圖對外。第四點。藏事之懸案。雖要點不一而足。其機結仍在界務。政府以其有關領土主權。極爲重視。現正設法懷柔藏人。一面候有相當機會。即當與英方提商解決辦法等語。相應咨復貴院查照。此咨參議院。國務總理孫寶琦。十三日

外部對俄館案之辦法

俄館問題。駐京英法美日義葡各國公使。不允交還俄政府接收。聞外長顧維鈞。已擬就二次駁復使團照會。現已修改完竣。今日閣議席上。定可提出。聞其內容解釋。約分三點。(一)按辛丑條約及中國照會內所載。使團只有暫行保管。並無拒不交還之字樣。(二)照國際公例。不論任何兩國在邦交恢復之時。第三國不能藉詞破壞。(三)此次列國不予俄政府接收。無正當理由。恐將來國際間。因茲事以效尤者。益陷世界邦交於糾紛。外部具前述三項理由。爲二次駁復之資料。大約今日閣議通過後。即可送往使團云。

參議院流會

參議院於十六日下午二時開會。延至三時議場人數。祇有六十餘人。主席谷嘉蔭。亦因雨阻未到。黃佩蘭詢問秘書長。主席何不到院。現在簽到人數。究有若干。秘書長答稱。谷主席處已去電催請。現在簽到議員。約六十餘人。寶應昌黃佩蘭均請推舉次年長者爲臨時主席。以便宣告延會。衆遂公推次年長者之王人文爲臨時主席。王就主席次後。即宣告發給出席證。王伊文主張宣告延會。訂下星期五開會。郭步瀛潘江劉哲均謂向來開會之期。多在星期三。可仍於下星期三開會。以免錯亂次序。侯汝信謂此屆行政委員會。已經期滿可即改開談話會。抽定下屆行政委員。王伊文陸大坊反對之。謂談話會不能籤定委員。趙成恩王澤攽反對王說。謂第二次行政委員。即係談話會上抽定。有例可援。雙方爭執遂起。劉鳳翔陸大坊一面與趙王爭持。一面請宣告延會。主席遂搖鈴宣告散會。大會散會。院內臨時行政委員會。旋即開會。出席委員十九人。由輪值委員丁文燮主席。議決事項如下。

一。定於六月十八日(星期三)開大會。其議事日程。仍照先例辦理。

一。解議員樹強等証明陸君家鼐應遞補江蘇議員秦錫圭遺缺一函。公決俟証書到院後再議。

一。王議員猷玆。因病請假。函請補發出席証一節。公決暫行保留。俟下次開會再議。

一。秘書長報告財政部交涉經費情形。公決仍由秘書長竭力交涉。俟交涉最終時。再行討論。

日趨赤化之外蒙古

▲中央欲收回談何容易

中俄協定雖已簽字。而外蒙將來能否順利收回。實係一大疑問。庫倫政權。自入青年派手後。施政極端嚴厲。所有交通要政。如汽車郵信電報等項。均俄人管理。稽查甚嚴。使內部情形。不得向外洩漏。而外界空氣。亦不令宣傳入內。查滬車之現來往張家口與庫倫恰克圖者。有兩公司。一滿商會所辦。一美國人所辦。每星期開駛三次。由張家口行至烏得地方。即被蒙兵檢查。非有庫倫政府護照。不能放行。貨物行旅亦須檢驗。查明蓋戳。無違定章而後可。郵信電報。檢查尤嚴。凡有稍涉政情字樣。即須扣留受罰。至華人之欲前往庫倫等處經商者。手續更爲繁重。先由張家口商會轉函庫倫商會。經三家舖保。呈報庫倫政府經防務處核准註册給照。將四張相片。一存商會。一存防務處。一存烏得關卡。一貼於本人護照上。然後乃可來往。如查出無照之人。容留在庫。即作爲北京偵探。立行拘捕。甚或鎗斃。倘其人藏匿在商號者。並將商號查抄。財產充公。所以在庫華商。均懍懍危懼。加此嚴密之稽查手段。即努農現行之法律。目前中俄協定現已簽字。則此項政令。應即取銷。否則庫倫情形。中央無從知悉。而亦不能派人前往調查。將來開議時。依何根據。可以與加拉罕交涉。又庫倫政府中執政要人。俱係布爾雅特人。與俄西伯利亞後貝加爾湖州稱爲聯治。是俄蒙國界。已無形中消滅。庫倫政府前尙紅頂花翎。今亦改爲俄制。現復派人分赴各旗。設立青年會。實行宗教革命。舊時王公貝勒及活佛堪布諸名目。一掃而空。致社會階級。大換面目。輿論駭然。已受赤化之毒甚深。將來中央政府與之融洽一體。更無把握云。

洛吳組織銀行近訊

▲資本已有千五百萬

洛陽吳子玉巡使。近爲振興直魯豫鄂陝等實業起見。特擬組一五省銀行。以爲資本上之調劑。業已委派孫丹林。奔走進行。昨據接近洛方之某要人云。吳氏此項銀行之辦法。決擬湊集資本二千萬元。總行于漢口。并在鄭州西安天津北京濟南青島設立支行。此項資本近經孫丹林奔走之結果。已經由王占元靳雲鵬潘復熊炳琦高恩洪蕭耀南劉鎭華。及吳使等。只湊千五百萬元。其餘五百萬。擬招集商股。并撥發行巨額之紙幣藉以週轉。以上各端。現均在積極籌備中。并預定八月節前。即行完全成立云。

汪精衛抵汕晤陳

▲調和確在進行中

香港消息汪精衛張繼。前星期由滬抵港。即由港轉輪赴汕。謁陳炯明洪兆麟。商孫陳調停事。談竟日。妥否不知。翌日汪即回省。陳即向海豐。聞此事係汪在滬電商孫許可。

新楊否認英人增兵

新疆督軍楊增新十六日有電到京謂報載該督急電政府。報告英人增印兵一隊至喀什噶。實屬絕無此事。錄該電原文如左。(銜略)頃閱全國報界交換通信社十三年四月二十七日報載日前新督楊增新急電政府。略謂近日英人。又增派印兵一隊。至喀什噶。將如何處置。請迅示機宜。以便遵守。聞當局接電後。已向英使結問。并請迅速撤退等語。查新疆沿邊。并無英人增兵之事。增新亦未致電政府報告英人添兵。報載各節。自係傳聞之誤。合亟電請更正外。謹電陳明。敬乞鑒核。新疆省長兼督軍楊增新。灰(十日)印。

白宮注意兩事

▲路警與教育

交通界消息。前次臨案發生。中央所受損失。約在二百萬元以上。吳交長爲鐵路安危計。曾設路警總隊。撥赴各站。以防不虞。數月以來。該路警頗能盡職。頃聞白宮念及國家財政。全賴交通收入以敷現狀。各路局雖設有路警總隊。而槍械子彈。究屬缺乏。聞昨已飭德州肇縣漢陽三兵工廠督辦。提選最好槍枝。兩千枝。子彈四百箱。分發各路警。以免再有臨時倉皇失措之虞云。又據府方消息。白宮對于中央教育經費。不時垂詢。備極關心十六日特手諭秘廳。致函財部。令其對于教育經費。以後每月至少須籌付七成。不得再行貽誤云。

趙恒惕四面楚歌

▲各要隘均爲鄂軍把守

據長沙快訊。湘自去年譚趙私爭。北軍即以援湘之便。將岳州等要隘佔據。其後又以附北改憲問題。趙恒惕首鼠兩端。致招洛吳之猜忌。又復派鄂軍第二混成旅及二十五師先後入湘。第二混成旅初駐常德。旅長胡念先。則駐津市。近以湘西變化。趙恒惕初擬調二十五師進援湘西。會商諸陳嘉佑師長。惟陳師入湘。係洛吳特命分駐於岳州臨林潭湘陰靖港諸要隘。進援湘西之說。不但未得洛吳同意。且令陳調一部分駐省進一步監督趙氏。一面並在城陵磯。建築軍用無線電台。用意如何。雖不可測。但一般以其脅若嚴密佈置。殊慮洛方將乘湘西變化。對趙取斷然行動云。

博覽會証券局決定裁撤

共和紀念萬國博覽會發行證券。在籌餉底欵。業於上月十八日。在總會開籤。計此次售出證券約在三十萬元左右。其各地銷售之數目。大約河南有八萬。天津五萬。江西四萬。陝西四萬。山東三萬。安徽一萬。廈門一萬。他如上海漢口。四川。甘肅。山西各地。均不足萬元。而中籤獎額。却須用四十萬元。故該會督辦李景龢無法應付。只得同各銀行籌借墊發。賠累不少。因之日前在京開會。僉以發行證券並非預定計畫。有可變更之餘地。且輿論又多不滿。已決定第二次証券停辦。所有一切手續。均須於本月二十日以前。結束完竣。各地之證券局。亦一律撤消。該會如此辦理。未始非善。但第一次之未中籤者。恐將永無兌換現金之日矣。

新詩

◇在自然底筵席上 (石樵)

花也太香了。
人也太美了。
酒也太濃了。
風光也太愛人了。
我怎能不醉呢!

△

且飲酒罷!
且看花罷!
且對人罷!
且玩風光罷!

△

但是。這是誘惑呀!

△

將花摔了?
將酒潑了?
將人撇了?
將風光也不顧了?

△

但是——我怎能?

一九二四、六、六在上海

◇感懷 (慶夢鶴)

△

可怕呀!

△

眞可怕呵!—

△

前途危險。

凶惡之神伸出他慘苛的手
要將一個弱者。
攆入黑暗的地獄裏。

六、十八。燈下

◇哭兄 (水白)

(五)

呵!
兄呵!
何苦來啊!
你竟然魂隨東風西去了!
我心如何?
知道不?
一番提起一番流淚底哭你
屈指計期……
你死了三年!

(六)

咳!
兄呵!
安慰我的有誰……
知道不?
我想作一個詳細報告。
渴誰能寄到九泉?

(七)

呵!
兄呵!
堂上的雙親。
爲了你—
終日望眼欲穿的想!
天天依閭流淚的悲!
你還是長眠底不起麼?
不顧麼?

(八)

咳!
兄呵!
時已三更了!
欲斷我的涔淚!
欲絕我的悲哀!
望你有靈……
期在夜夢裡回顧我吧!

一九二四、六、十七草於復旦
三區夜深

社會瑣聞

▲外交部中之投機家 (北京)

北京消息中俄協定成立後外交部中竟有一二人大發其財其中以某科長爲最亦官塲現形記之一段趣聞也加拉亨與朱鶴翔談判固極秘密然某科長在顧宅密室中充打字職務正利用此秘密消息購進數百萬羌帖六月一日全數脫手獲利以萬計銀號錢店無一不知如某君者殆眞能實收中俄交涉秘密之利益者矣

▲勞勃生路之鬼屋 (上海)

滬西勞勃生路地素荒凉有巨廈一所爲某西人所建築屋頗壯麗四周皆空野草地與他屋不相毗連西人居後常常鬧鬼或夜聞搗門聲啟戶闃無一人或室中床榻不翼而飛至門外種種怪狀不一而足西人雖不信鬼然因此擾亂殊不能堪乃決計遷居該屋空後人皆知有鬼魅無人敢租屋遂空閉近日該屋之怪狀益多每日薄暮時必有同一服裝之男子五人從麥根路乘人力車至勞勃生路該屋左近下車下車後每人探囊出大銀元二枚給車夫夫以得此巨資殊出意外再三稱謝而去此五車夫收銀回家至次早持銀貨物則皆冥鏹尤奇者每晨五六時間此同樣服裝之五人又各呼車回麥根路下車後亦各給大洋二元車夫歸去檢視亦屬冥鏹時日既久車夫相聚談及始知受此同一冥鏹者甚多於是勞勃生路之鬼廈無人不知矣好事者於夜間往窺見該屋內人影幢幢若甚熱鬧者西人去後電燈線早經剪斷而現在該屋內夜間仍有燈火其光紅綠相間頗形燦爛胆壯者拾石擊窗內鬼形頓寂俄而又熱鬧如前是眞咄咄怪事也有不信者盍往勞勃生路一覘其究竟

▲將來之北極

▲美國科學家之預言 (美國)

近年來歐美各國莫不注眼於北極紛向北極探險此何故歟玆據美國某科學家之預言云如林檎之生長及各種植物花卉之繁茂其勢皆向北方進行又附近北極之冰河亦漸退卻從此點觀察可知將來之北極亦成溫地可爲絕佳之上等產地云

新潮沫飛

社交公開與婚姻問題 (安琪)

久閉塞的室頓然把窗戶一開立刻這屋裏就會有一陣風總不似從前那樣鎭靜過了一些時候才覺得同窗門閉着時是一樣的寂靜

自歐西的文化越過烏拉嶺而東馳之後東方一向靜默的文化也却同起了一陣風在幽久的閉室內這一陣風却不像小室的風倏忽就止迷了東方人們的眼而又同受了麻醉藥似的惛沉醺然!這是帶上帝的使命而散播幸福在人間我們也知道是人類之甘泉只知道承受實在不明瞭上帝的眞意因而發生了許多『誤會』和『盲從』所以我們早已爲上帝之罪人了!

『社交公開』誰說不是人類最大而光明的事呢?『婚姻問題』誰又能不承認是人類緊切的問題呢?本來都是極平常的事!但是現在却令人們最深刻的腦筋裏——尤其在中國——一闆臨着中久且緊切我們很明白這是西方文化的衝擊的結果一切事都成爲『問題』由此我們又相信我們有了醒覺對於一切事物都存着懷疑態度不像以前固守古人所遺留的以爲『天經地義』這總算社會進化的象徵了我們何嘗不以此而快慰呢?以我們的『直覺』實在是我們可以慶幸之事其實因此我們所受的『煩惱實多啊!尤令人『悲觀』『失望』啊!

自然的在一切過渡時期是有必經的『擾亂』但是總呈着『有希望』的現象可是過渡時代的中國實在沒有可以說是樂觀處所

爲什麼發現了爲了『婚姻』而自殺的人!被『愛』所拚棄的人而爲『戀愛』的罪人在現在社會裏?污蔑了淨潔的宇宙!這又不能不說是『西化』的結果也就是西方所給我們的『痛苦』『罪孽』!十四五世紀時候無所謂『社交公開』和『婚姻問題』所給我們的(苦惱)在哪呢?那時『戀愛』的『眞實現』我們可以想象到的我實在不敢承認現代有戀愛的眞實現所以也同時不敢承認有『新式婚姻』而美滿的

『社交公開』等等潮流來矯正人類的『不平』『黑暗』這自然是社會進化的曙光但是中國現在所謂『社交公開』實在是人們罪惡的護身符男女只要有了『社交』!就有『戀愛』!『結婚』也隨時實現!他們是眞戀愛而結婚嗎?他們眞逃了『買賣式婚姻』制度之下眞受不着婚姻的煩苦嗎!就以我們的研究去詳解眞是不敢相信! (未完)

實業欄

◎權度統一之利害觀

我國所通用之升斗秤尺其大小輕重長短殊不一致民國四年農部曾頒布制度以謀全國度量衡之統一其後農部又設有權度製造所擬先統一京師依次推行各省雖曾由督政當局辦理此事然因諸多窒礙卒未實行而統一權度之計畫亦遂擱置目下廣東方面已擬實行統一權度其辦理果能得法當可推行無阻而蘇省近亦有統一權度之動議姑不論其進行之遲速程序如何而權度統一之舉世人則已重要視之矣

權度之不能統一其弊端必致百出狡黠者得以遂其奸愚懦者因之受其詐一鄉之內一市之中升斗之異秤尺之差不可勝計其交易往還既多折算之煩則受授之間自感不便其阻遏經濟之向上實無有過此者矣今以其弊害之大者略舉數端(一)生產調查之困難例如現在之米糧政策一面重生產一面重分配幾多生產若何分配實賴有詳盡之調查雖同屬以斗爲單位然因甲地乙地斗量之差則其產量已無從準確矣(二)交易受授之困難例如甲地之米價高於乙地乙地之斗小於甲地則購之者或僅知米價之差而未及於斗升之別即使知之則計算上亦已不勝其煩矣此又受授間之障碍也(三)統計編製之困難統計之編製實爲施行經濟政策之唯一資料因各地權度之不同假使調查不周即折算亦無法折算則統計之價值已完全毀失矣是以權度之統一小之爲增進人民之便利大之爲發展經濟之前驅至統一江蘇權度之計畫尙易推行且因統一權度之故而省政府又可藉之增加收入一舉兩得莫善於此果能辦理得人不急不緩則統一權度計畫自可逐步推行也

◎蘇俄對外貿易大進步

美商部之調查

據美商部調查一九二三年冬季三個月內俄穀出口驟增使是年全部對外貿易出超甚鉅計全年進口依一九一三年物價計算共值一四四一〇〇〇〇〇盧布出口值二〇五八〇〇〇〇〇盧布計得順差五七七〇〇〇〇〇盧布又依現時物價計算進口值二〇〇〇〇〇〇〇〇盧布出口值三〇七八〇〇〇〇〇盧布除商品進口外是年進口賑災物品共值三四四〇〇〇〇〇盧布一九二二年則爲一八三八〇〇〇〇〇盧布對外貿易出超之主因爲穀物重復出口自大戰起後俄穀輸出幾完全停止一九二二及一九二三兩年收穫進步遂能繼續出口計一九二三年穀及麩秣出口達一五九八七六六長噸其中八一三四六〇噸爲黑麥三八二二一噸爲小麥一三六四五二二爲大麥四八六四四三噸爲雀麥其餘爲玉蜀黍油餅及雜糧黑麥出口額比較前平均增百分之二十小麥比戰前平均增百分之九出口品分銷於歐洲十五國其中德佔四七二二六六噸荷蘭佔二八五五四四法一八〇七四三噸芬蘭一〇〇一七八噸丹麥九九六九一意九三五六噸英三二七三〇噸一九二三年對外全部貿易大有進步但較一九一三年全部對外貿易(進出口合計)依一九一三年價值計算尙只百分之一二一一九二三年對外貿易仍由政府專管計蘇維埃國家機關(包括政府自設機關及政府管轄之外人合辦公司)管理之出口占全部百分之九六一 (未完)

廣告

聲明私押私賣無效

遼陽南教廠並三千餘畝係鄙人自置產業地契均存鄙人手內現擬出售還債有願買者請與鄙人當面接洽曾經登報聲明玆不細述至歷年收租係派定張殿臣經管一面交租一面發給收據爲憑倘有人私收此地租錢或私押或私賣此地鄙人概不承認卽以法律而論亦當然不生效力恐未周知特再佈告

八十二歲老人張今頗啓

請看駐棃三林站東三省陸軍步兵第一旅四十九第二營李營長子清君之德政

查我三林地近蒙荒盜匪不靖素稱難治之區自李營長駐棃以來胥小斂跡地方賴以安寧商民託幸福其持己也則公正廉明其待軍也仁智嚴勇賞罰分明軍紀風紀咸稱完美並無擾害商民行爲現因事退居林下商民挽留無方惟將該營長在任之德政揭諸報端以彰賢者

遼源縣第七區商民人等仝啓

恭頌東三省陸軍第四旅長裴公振東德政

駐興陸軍第四旅旅長裴公振東自客冬蒞任以來對於整頓軍紀教練士卒種種佈置有條不紊各團營軍官佐亦皆嚴守紀律秩序井然凡與市面商民採買物品一切交通概係和平交易秋毫不犯殊足欽佩尤可感頌者當夏歷三月間技術隊奉令裁撤一般被撤軍官無所棲止均散在各商號內權爲寄居膳宿各費雖皆自己開銷並無擾害情形而裴公仍恐有擾商之處遂自出資在西關租房一所將各商號內散居被撤軍官悉數召入集居陸續遣歸一切食費捐廉支付似此護商愛民恩威並用誠爲軍界中不可多得之長官現在商民相安口碑載道皆我裴公仁風普被之所致也我興商民受此大德感激莫名謹登報端以誌德政云爾

興城縣商會啓

恭頌李旅長勦匪捷音之德政

駐雙二十六旅李旅長月前奉朱總司令電調率隊會同江防兵艦來江沿勦匪由報馬口起沿江套半推搜捕直至蘭陵河口百餘里自上月廿七日至月秒五日間晝夜尋擊遇匪接仗五次均獲勝利救出人票甚夥據何姓等票回云及在滾兔子嶺一戰最爲得利該嶺背臨大江有柳通遮避嶺頂爲匪老巢嶺下挖有戰壕嶺南沙崗數道均有壕溝匪卡江岔蛤塘重疊環抱地勢險峻從無軍隊到過此嶺匪衆被追帶我票等至嶺見江北軍隊隔江射擊子彈不能達到南面港汊水深五六尺蛤塘淤泥沒膝人馬難進匪衆拒此要隘以爲安全無虞不料李司令身先士卒涉渡蒞攻打破數道崗卡已到嶺下目覩李旅長指揮開砲連中十數砲匪巢溝壘俱已破壞斃匪四五十名爭船逃竄時落江者不計其數餘均待夜深乘船逃去及軍隊上嶺匪已去遠將我等由壕坑內救出等語此股匪船順流東下旅長已在烟筒網江岸預設伏兵堵擊沉匪船一隻餘匪越江棄船逃逸擄獲匪械耳級不少生擒受傷匪首數名救出人票七名匪經此次痛勦均已逃散遠避我兩區境內及沿江南岸已肅清無匪從此商民得以安生耕種皆李旅長所賜也年前秋冬來此游擊隊匪屢擾全勝地勢既熟威名遠振此番得手未始非先聲所致耳且行軍紀律嚴明食宿所用米柴草料均按市行發價並不擾民家一絲一粟兩區商民無不感頌其德謹據寔登報以鳴謝忱焉

雙城縣屬三四區公民等仝啓

緊要聲明

啓者鄙人在奉天小西關有房產一處係鄙人所有有契爲憑向租給源勝德商號有租契可証近聞有某某竟萌盜賣之心鄙人爲預防將來糾葛起見故登報聲明追後無論何人倘受人朦混承買或承典此房者當然作爲無效此啓

趙恩溥特啓

鳴謝太古洋行賠欵迅速

啓者敝號於舊歷二月廿日不愼於火致被回祿所有貨物經事前會同太古洋行投保貨險奉票壹萬柒千圓蒙該行查明照數賠償足徵該行信用昭著謹領之餘感激莫名爰登報鳴謝

鄭家屯物彩華謹啓

恭送

前駐安廣奉天騎兵第二游擊隊第一游擊隊第二營營長現升吉林騎兵第二游擊隊第一隊幫統鵬公雲程勦匪彌患治兵安民之德政查安廣地處奉吉黑三省交界之區幅員遼濶村落星稀人民良莠不齊向稱胡匪出沒無常之地數年以來綁擄殺燒殘不堪言全縣人民受其害者擢髮難數自從鵬公來駐是邦對於剿匪非常注意每有匪報無不親自督兵痛勦於而上兵每在鄉間食宿均按價給資漢蒙住民皆稱公道如前與匪首魔王等率領匪衆二百餘名在新廟地方接仗陣斃匪首魔王大老疙瘩等卅餘名生擒夥匪四名得獲人票十餘名大小槍枝廿餘桿贓馬卅餘匹是役也大獲全勝若非鵬公調度有方曷克如此贓物呈報上峯人票獲送回家該股匪受此痛勦皆四處逃竄人民始賴以安靖其足如此類者不特上峯嘉許人民顯頌其德因有此種種戰績方被大憲調升吉省游擊隊幫統不獨爲鵬公賀更爲列憲用人得當之頌也其在是邦時不僅剿匪出力而喜兵街民無不有口皆碑我縣數年以來閭閻安靖四民得業皆鵬公之所賜也受惠良多感佩無已除紳商學農各界恭送旗傘匾額外不謹登報端聊申感謝

安廣縣紳商學農各界敬頌

恭頌陸軍步兵五十七團一營營長德政

駐盤山縣營長孫兆印君蒞防以來嚴束隊伍安慰商民採買物品公平交易訓練軍兵森明紀律閭閻街衢一無絲毫擾攘四民安堵有口皆碑保境愛民之恩德無可鳴謝謹登報端以志不忘云

商務會農民同啓

鼻耳內服藥

治蓄膿症 奏効偉大

鼻

專治 蓄膿症、肥厚性鼻炎、慢性鼻加答兒、中耳炎、阿熱諾卯脫其他鼻耳等症均能治癒

啓姑諾噜

價十日分三圓五角廿日分六圓五角 郵費一角

二克爾無資進呈實驗報告集

東京神田表神保町十(一ツ通) 製造發賣元 合名會社 三鱗製藥社 振替東京四一一六番

全國各地有信用藥店均售

有續出假冒品務請認明啓姑諾噜牌爲要

特約店 奉天浪速通 鶴原藥局 山岸十全堂

奉天小西關 南滿公司 各樣煤炭一概俱全 電話日一二五六 中一一五六番

請看！請注意看！！

天下最奇怪的新發明!!!

從紙捲烟上可以現出美人像片

誰也能做出來的極有趣味照像法

◎只要在烟捲口含的那一處、將這種照像的一張白紙裝了進去、點着漸漸的吸之後、立刻就有一個如花似玉的美人、漸漸的現出來了、不禁教人要喊出怪聲來、◎這奇怪的照像、可以作爲請客讌會後的作樂、旅行散步時的良伴、做事疲倦時的消遣、坐談時候的一種興味、當這春夏日長因乏之時、請務必買一組、尋常助趣、喫紙烟的人、也是能做出來的惟一無二珍品、

◎首先購買的以五百名爲限特價每一組計六十張日金八十錢

▲寄款方法…匯票或將會票封入信封內或以日本郵票九十錢封入均可

◎發行所 東京市赤阪丹後町十二 東興堂美術寫眞部

LECT GENERAE LRIC CO
INDUCTION MOIOR

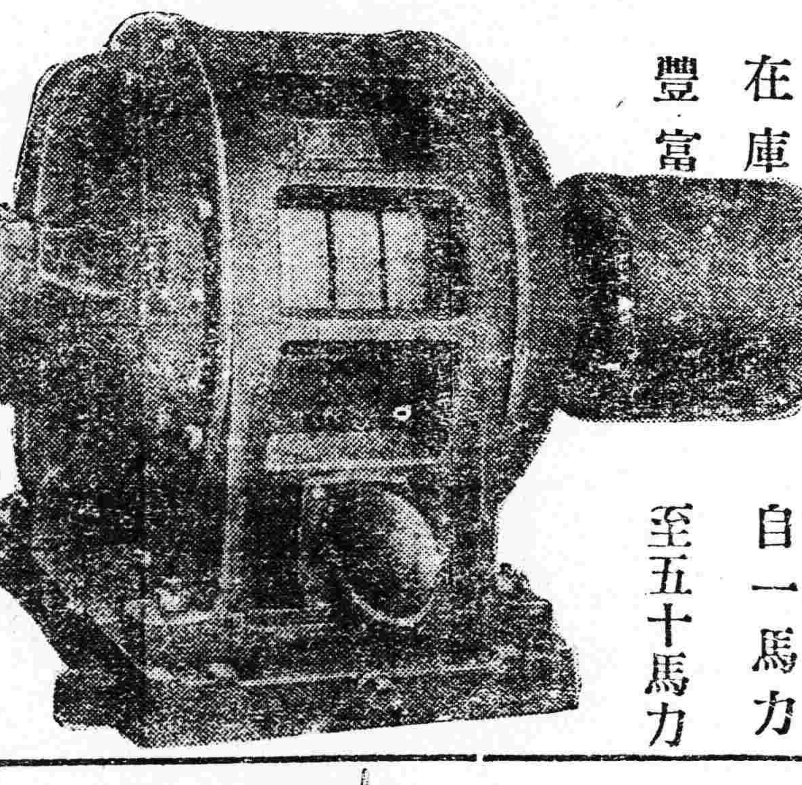

發電機(瑞湼雷達)
電動機(磨達)

在庫豐富 自一馬力至五十馬力

合名社會 藤田洋行 奉天浪速通三層大樓 電話日二一四番 三三四番 三四番

志仁堂雙層化積膏

專貼氣積血積寒積食積心胃疼痛胸膈脹滿噎膈反胃癥瘕痞塊瀉痢腰腿筋骨疼痛氣腎囊潮濕婦人經血不調腰腿疼痛赤白帶下並小兒乳食疳痞蟲積偏墜等症立效不但積消聚散而且健脾衛生誠膏中妙品也此膏每份價洋陸角

萬靈風寒虎骨酒

專治風寒遍身筋骨麻木半身不遂口眼歪斜癱瘓腿脚抽搐多年筋骨疼痛春秋發犯並氣寒心腹脹岔氣結胸噎膈反胃胃寒嘔吐脾寒瀉肚痢疾疝氣並婦人經寒腰腹疼痛白帶產後瘀血等症速飲此酒神效絕倫每瓶價洋貳元肆角

强種補元丹 專治男子先天不足後天虧損腎虛精乏夢遺滑精陽痿不舉不能種子絕嗣等症神效每盒價洋五角

虎骨壯陽膏 專貼風寒筋骨腰腿麻木疼痛中風癱瘓氣鬱血凝積塊腹痛腎虧腎寒婦女不孕等症每張壹元貳角

順氣健胃丸 專治脾胃虛弱胸滿結氣胃寒嘔吐疼痛脾寒瀉肚痢疾飲食不化脹積聚等症神效每盒價洋伍角

清毒掃淋丸 專治五淋白濁花柳傳染楊梅下疳及魚口便毒等症或誤用頂藥喉爛牙落音啞神效每盒價洋肆角

濟坤鹿胎丸 專治婦女經血不調腹疼痛經閉白帶子宮寒冷久不受孕產後血瘀癆瘵等症神效無比每丸貳角

嬰兒消積片 專治小兒乳食不化痞積不消胸胃脹滿肚腹疼痛瀉痢蟲痞積聚肌瘦疳症服之立效每袋價洋貳角

衛生時症丸 專治四時瘟疫霍亂吐瀉頭身疼痛癍疹痧症攪腸痧腹痛抽搐危險症先用後服神效異常每袋貳角

暑丹 專治中暑傷熱四時瘟疫頭身疼痛攪腸痧症霍亂吐瀉山嵐瘴氣水土不服行旅暈車暈船每袋壹角

本堂開設奉天省城大東門裡各省商埠縣鎮均有雜貨商號代理賜顧諸君就近訪買如承函購先款後貨原班郵奉不悞

第一補血妙品

美女牌葡萄乾

做點心最佳

美女牌葡萄乾全用美國選種葡萄晒乾味香甜略帶酸助消化開胃口用以做各種糕餅點心湯羹均佳印有精美食譜函索附郵票三分即寄

吉林地方經理 日興昌
四平街長春 經理 四平街志誠信
兆南 道遼
奉天地方經理 奉天小西關上頭 華北建業公司
營口經理 營口德新福
大連市經理 大連市奧町 双德棧
全 大連市伊勢町 双聚盛

東三省總經理 大豐洋行 大連市監部通二 電話四二五三番

奉天省城鐘樓西同義合綢緞布莊廣告

啓者。本號採辦環球貨品。搜選國內土產。專供各界需求。茲又。新到夏季時貨多種。及電閃紗羅。綢紡葛綿。男女風衣。新紗禮服。提尖夏布、應時等貨。均已到齊。敬待各界採擇。倘蒙賜顧。無任歡迎。

本號代售特效良藥(雷允上六神丸 獨秘玉樹神油)批發零售無不克已

本號中國電話(綢緞 軍服 批發)部 四五四 九〇九 九〇七 號啓

獅子牌牙粉

夜間寢前刷牙時之感想徵文

夜間寢前刷牙(係最有益於豫防蟲牙也並使)精神爽快且促安眠尙奏有力(但默察世間一般之狀態)朝雖刷牙然夜間寢前刷牙之習慣尙未普及仍多不然(殊嘆事也)諒患虫牙之數必趨益多(諺云虫牙生於夜誠哉斯言良不巫也)敝舖年來之主張亦基於茲(是早已勵行諸君及今日以後實行諸君此實行時之感想諒邀洞悉故思口腔衛生普及之一助務請各界諸君不吝鴻毛源源惠寄感想大稿是尤敝舖所)切望者焉

最進步之獅子牌牙膏 銀筒裝

完全消毒 理想的獅子萬歲牙刷子

寄稿 獅子牌牙粉本舖廣告部 東京驛前丸ビル一階北側

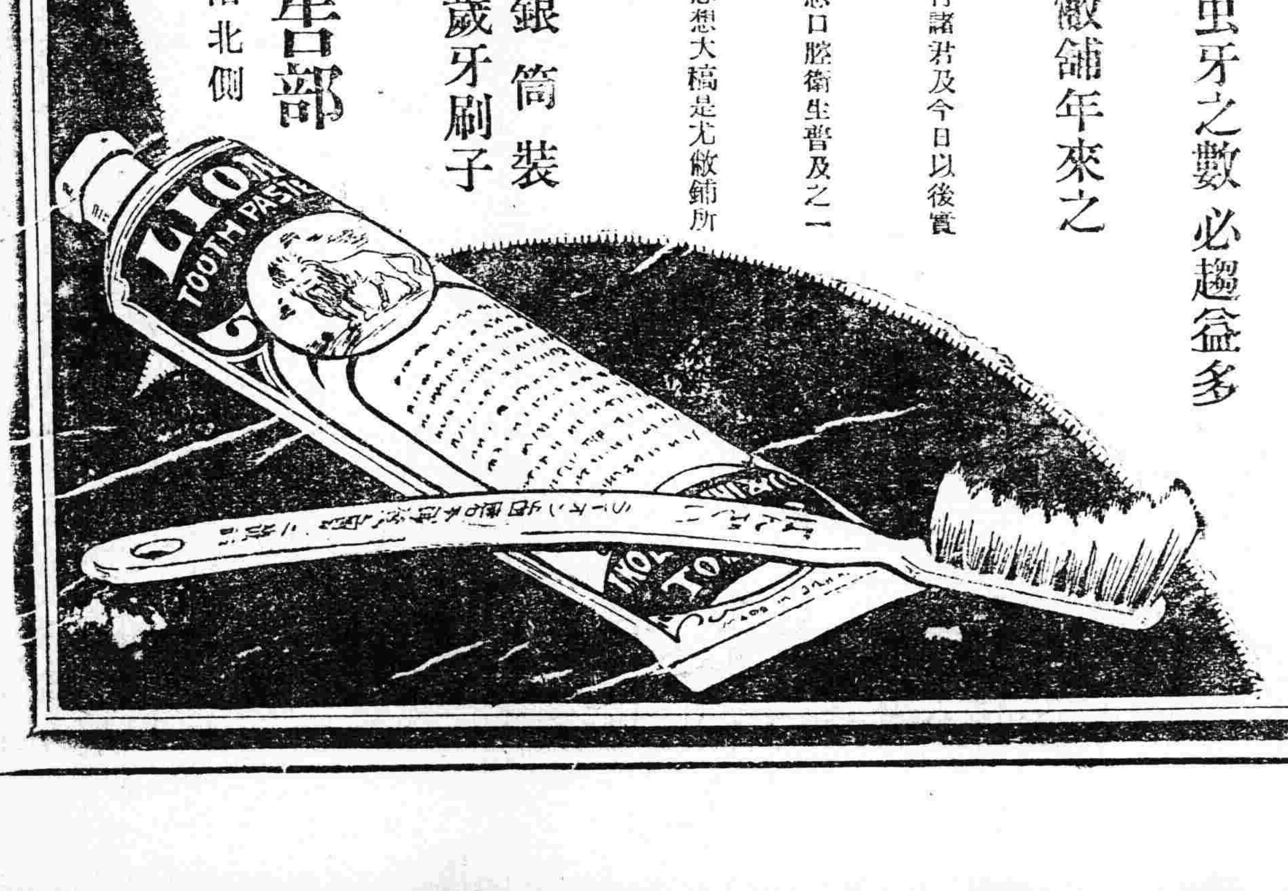

東三省官銀總號廣告

啓者本號發行之大洋匯兌券准在奉天省城吉林長春哈爾濱北京天津六處按照本號規定數目逐日懸牌市價作匯上海規銀並准免費匯兌凡有持本匯兌券到後列通匯地點本總分各號按票匯辦法匯兌本券者無論欵數鉅細一概不取匯費惟電匯手續不同須隨時商酌由公濟平市錢號發行銅元票亦准照上項規定免費匯兌一百貳拾枚之銅元合本匯兌券一元恐未週知特此廣告

計開通匯地點

▲奉天省 省城 安東 鳳城 莊河 撫順 本溪 寬甸 興京 西豐 東豐 海龍 山城鎮 通化 桓仁 臨江 輝南 柳河 新民 新立屯 彰武 法庫 開原 鐵嶺 盤山 公主嶺 錦縣 錦西 北鎮 興城 綏中 義縣 康平 台安 海城 蓋平 營口 岫巖 遼中 復縣 四平街 昌圖 八面城 通遼 洮南 遼源 哈爾濱 雙城 ▲黑龍江省 省城 巴彥 綏化 ▲直隸省 山海關 留守營 昌黎 ▲山東省 龍口 ▲吉林省 省城 長春

▲北京 天津 上海 (以上三處通滙銀兩現洋不滙奉票)

本號附設倉庫營業廣告 本號爲便利商業工業通融資金起見彙辦貨物抵押放款利息格外公道並於大西關建築倉庫收存貨品一切規則不及備載如承惠顧請向本號面洽可也

本號營業股(本號電話中三三〇八六號) 倉庫(中國電話一二七八號)